江聲報

孫文

本報準於廿一年九月卅日呈請登記

民國廿二年八月十七日(星期三)

第四千二百九十五號

電話	營業部二八六六	編輯部二〇八六
有線無線電掛號均五一一六		
社址	廈門思明南路四三六號	編輯部 思明東路藝華印刷公司三樓

本報價目		
本外埠	今日二大張零售每份洋五分 一月大洋一元 半年五元六角 全年十一元	
郵費	國內及日本 一月二角 半年一元二角 全年二元四角	國外及南洋 一月一元五角 半年九元 全年十八元
中華郵政特准掛號立案認爲總包立分優待寄遞之報紙		

報資先惠若以郵票代洋以九五折計算

(星期日不休刊) 藝華印刷公司承印

華安合羣保壽公司 啟事

本公司自成立迄今已廿二載信用卓著賠款迅速早已遐邇馳名今春在廈設立分公司頗蒙各界擁戴保戶大見增加茲特添設一名譽董事部以昭羣信合將各名譽董事芳名列左

名譽董事 陳瑞清 黃友情 許友超 林文慶 邱世定

總經理 王蘊玉

副經理 王宗仁 張念坤

驗體醫生 吳金聲 章茂林

廿二年八月十四日

施德之神功濟衆水主愈瘟疫大害

▲主治

霍亂吐瀉 精神困倦 消腫消痛

船車暈嘔 四肢無力 大小瘡癤

心腹絞痛 手足拘攣 內外百病

人事不省 中寒中暑 七十二種急痧

食積不消 抽筋吊脚

無論家居旅行、應隨身備帶、如遇癖缺、或害身體不適、無問是否生病、或急症、急以此水服之、或吐出、再服、服至不吐，已全愈、最重之症、可用四瓶作一次服、立能起死回生老幼可服、孕婦不忌、不獨定於療害、千道藥也、出世二十餘年、官人商民、鉅行全球、近有無恥之徒影射施德之商標、冒售市上、假藥不靈、徒害人命、購者須慎、如欲得眞正施德之濟衆水者可往覓到採辦、方免自誤誤人

廈門水仙路宜生棧代理處

林渭川除根白濁丸・三十二年經驗良藥

新久淋濁 立奏奇功

諸藥無效 不可不服

影射極多 購者注意

大瓶一元八角

小瓶一元

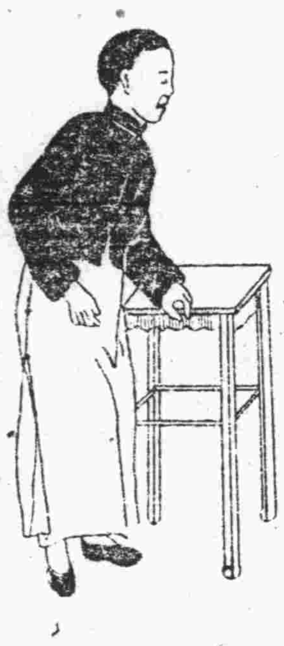

總代理東方藥房 鎮邦街(原名港口)電話四百七十二號

萬安殺蟲香露

一經吹噴 蚊蠅盡去 無色無毒 無效退還

專殺蚊蠅木虱臭虫螞蟻蛀蟲及一切蟲類毒菌

定價 小二角半 中三角半 大六角半 特一元二角

取價最廉 效力最大！

泉永 經理 泉州友聯貿易公司

浦雲韶東 經理 雲霄豐年貿易公司

廈門鼓浪嶼分經理

中山路 章永順藥房 建華公司 東亞公司 中華印書館

鎮邦路 福建大藥房 東方大藥房

開元路 眞眞照相藥房

橫竹街 福隆慶商店 亞洲大藥房

鼓浪嶼 龍頭街 怡青號

各大藥房百貨商店均有發售

福建總經理 中德貿易公司 廈門海後昇平路 電話二一五一

福建省政府建設廳佈告 第四三九一號

爲佈告事案奉

省政府第二七六一號訓令開准駐閩美國代領事函據美國永備電池公司呈以本公司所製之永備牌電手筒及電心等商品運銷中國各處經於民國十九年以永備牌及英文EVEREADY爲商標呈請商標局註冊領有執照爲憑乃近查福州等處市面竟有假冒該牌物品影射銷售務請轉函福建省政府出示嚴禁以維商標等情相應函達貴省政府查照辦理等由除飭令省會公安局查禁外仰廳酌擬佈告刊發仍將辦理情形具報等因奉此查假他人註冊之專用商標或印刷假冒標貼者均屬犯罪行爲依法應加取締奉令前因除呈復外合行佈告仰商民等一體知悉須知永備商標業經美商呈請專用有案嗣後如假冒銷售情事一經察覺定卽依法究懲其各凜遵勿違切切此佈

中華民國二十二年六月八日

廳長孫希文

各電料店均售

謹防偽品冒充

明星

一舉兩得

●得未曾有●

▲電池既廉美 贈品復名貴▼

購買美國明星電池二節當場奉送世界著名力士香皂一塊

買四節送二塊 買六節送三塊 多則類推

機會難逢 請速購用

美國 明星牌電池

品質超羣 風行全球 光明可靠 經濟耐久

在電筒電池界素有明星之譽

S

各處商店均有出售 ●●● 贈品面領一試便知

補腎強精靈劑

腎氣丸

有不可思議之効力

佛光 商標 佛

腎氣丸洋二元 保嬰丹洋六角 救急丸洋五分及一角

上海英租界仁記路三十五號佛慈大藥廠

兒科聖藥

保嬰丹

起死回生

救急丸

止痛解毒

廈門中山路二〇三號 佛慈分發行所 藥房均售

太平洋未來大戰之伏機
日造艦三十一艘空軍八大隊
美決二年內造新艦三十二艘
菲島根據地決不放棄

美國因有水手總統、（指羅斯福）故在此三年內、將有近十億元之四分之一之鉅款、入美國造船專家囊中、作吓嚮、以二億三千八百〇二萬元建製新艦三十二艘、九百三十二萬二千元用造海軍新機二九〇架、又以七千五百萬元爲改良舊艦之用、據上院海軍委員會主席芬生氏（Rep' Carl Vinsor）計算、造艦費百分之八十五、將歸工人所得、改良舊艦及添造新機之費、亦大部入精技工人之手、海軍部長史璜生宣稱、除已在建造之十七艦外、此三十二艘新艦、均將於本年度着手建造、約需經費五千萬金、有十六艦將在紐約、雀萊斯頓、馬耳島、勃萊斯登、樸資穆斯、費城等處政府船廠製造、

十六種工業　間接受利益

史璜生氏繼稱、此事將直接雇用工人萬千、而間接受雇者、更超過此數、各邦中已有十六種主要工業、及一百家小規模機械業、蒙受影響、如鋼鐵業、木作業、軟木塞業、橡皮業、金屬家用品業、裝置業、弁辦業、鉛業、鋅業、電力業、書漆業、銅業、家庭裝飾業、隔離工業、瓦業、傢俱業、食器業、刃器業、玩具業、骰骨業等、均爲海軍計劃所鼓舞、海軍建造計劃之重要、與其謂能使商業、雇傭立受影響、無寗爲海軍政策之一定步驟也、羅斯福總統早胸有成竹、伊曾在歐戰時任海軍次官、頗欲行其所知、蓋曾受有蹴艦輸砲槍砲之精練船委之自然意響也、

美國海軍軍備受華盛頓公約（一九二二）及倫敦條約（一九三〇）之限制、華盛頓會議所簽公約、爲限制海軍軍備之破題兒第一遭、簽字者爲美英日法意諸國、締約者如欲斷約、須於二年前通告、各國因此廢棄主力艦凡若干數、美國廢戰鬥艦、戰鬥巡洋艦凡二十八艘、而擱置之戰過之、美國之簽此約、頗示退讓、蓋照戰後之造艦比率、美國在一九一四年即可一躍而執世界海軍牛耳也、

美海軍軍備　老朽不適用

美國在大戰後所具有之軍艦、並不齊一、膺榮冠而息、昔曾驕雄一時者、今已漸趨老朽、一九一〇年倫敦條約簽字者、爲美英日三國、此次會議亦頗重要、因華盛頓會議過嫌疏略、主艦（戰鬥艦、戰鬥巡洋艦、航空母艦）五五三之比率雖定、但輔艦之限制之則未議及、倫敦會議則作有此企圖、三強國贊同不僅主艦休假至一九三六年、即巡洋艦驅逐艦潛水艇等之製造、亦有定規、此次協商、會議結果、日本略佔便宜、之海軍比率、爲英一〇、美九。八、日六。三、但美國並未能依照倫敦所定標準建造、在大戰時出動之最大驅逐艦亦已敗壞、將退居船塢、而乏新艦替代、美國現既無領袖驅逐艦、且無一驅逐艦能橫渡太平洋而無須添煤者、多數潛水艇已陳舊、又缺乏新式之航空母艦、

英日不放棄　他國並猛進

返觀英日等國、並不忽略其條約上所規定之成數、日本依照倫敦條約所許、在一九三六年應有海軍軍備、業已成數矣、其輔艦在數量及近代化上亦優於美、且聲言至一九三五年再開會議、決定海軍軍備比率時、日將要求與英美平等、英法意德俄等國、海軍建設、突飛猛進、蘇俄本無海軍可言、亦已定造世界上最大之潛水艇、並巡洋艦四艘、德國海軍、雖毀於歐戰、但新造袖珍軍艦、使歐洲海軍界人士變色、因欲向法吐氣、德人所造之超等巡洋艦、有成世界第一強有力軍艦之雄圖、法國劉正訂造速度最快之巡洋艦四艘、每時行三十一海里、載六寸口大砲及飛機、以謀抗意、而保地中海霸權、意則將戰前之杜里歐、杜里亞、喀富爾、西撒、四無畏艦改新、英國計劃、於一九三二年起擴充、預定依約至一九三六年、將每換程序完成、據芬生氏表示、即照一九三三年新計劃三十二艦完全建造、（航空母艦二、輕巡洋艦四、驅逐艦二十、炮艦二、潛水艇四）以及正在製造中之十七艦、美國海軍軍備仍未超過條約上之限制、舊有二五一艘驅逐艦僅四艘尚堪用、餘均超過條約上所規定之年限、須加更替、故即有在製造中之八艘、及計劃造之二十艘、美國仍瞠乎以人後、日本現有可用之驅逐艦七十一艘、美國即使照現擬計劃、進行至一九三六年、可有航空母艦二或三艘、重巡洋艦二艘、輕巡洋艦四或五艘、驅逐艦九艘、潛水艇十五艘、仍未超過條約上之限度、艦數雖約略如上述、但尚須視所造艦之大小、及所限定之各級軍艦之噸數而定也、

海軍政策之改變、較諸軍艦之建造、更爲重要、去年五月、美政府爲省費計、曾發布命令、將軍艦三分之一輪流作後備艦、旋因所省僅五百五十萬元、故又作罷論、按照新計劃、則每艦應在海軍船塢至少停留二月、以便檢查修補、在一九三四年度、極力減少航行及調遣、俾便裁併、並將人員縮減、致戰時軍備百分之七十五、但物質上之準備、與其謂爲海軍軍備設施之關鍵、無寗謂爲政策上之主梟、而美國兩岸根據地、如在太平洋岸之勃萊穆頓海軍塢、舊金山、蘇達、及大西洋岸之那夫克、諾拉格養瀾等處、勢須維持也、

美在墨領海　進行築軍港

電通東京十一日電、據確息美國政府與墨國政府、進行在墨領新加里福尼亞半、設置大規模美國海軍根據地之祕密交涉、美國果在該處設大規模之根據地、於美國海軍之太平洋作戰上、增加重大勢力、日本海軍當局、對此非常重視、電通東京十一日電、美國海軍在墨西哥麥葛大蘭那、建設大規模海軍根據地之消息、與日本海軍當局、以非常之刺戟、傳美國艦隊、於一九〇八年、世界一週艦隊、曾停泊該處約一月外、世界大戰後、已彼日本獲得云、因羅琪上院議員之反對、於去年上海事變時、亦曾宣傳一時、麥島大萊那廣八十海里、若作爲軍港、將爲美國之第一軍港、其與哇亞之距離、爲二五八〇海里、大可作爲美國進出太平洋之大根據地、

菲島根據地　美決不放棄

國民新聞社八日華盛頓電、據美政府要人意見、美日兩國造艦程序、已使太平洋海軍與政治局面、發生一種新的景象、預示一九三五年底重行考慮華府與倫敦兩約時、世界各國海軍地位將有切實變化、此間皆信屆時日本定將要求與英美平等、業已毫無疑問、即美政府此時之開始造艦、達到條約限度、聞亦由此種信念所促成、蓋羅斯福總統欲美國在一九三六年談判噸位時、居於有利地位也、此次美國造艦、雖爲公共建築計劃之一部份、而一般海軍領袖、則以爲公共建築計劃、僅爲供給經費之資而已、爲其後盾者、尚有建設適宜國防之政策在、且信一九二六年會議時、海軍噸位及艦數等比額、必將增高無疑、並聞若干國會議員現殊不願開罪海軍專家主張菲島接受獨立案後、美海陸軍放棄該島之辯論、若聲明知一旦太平洋發生戰事後、該島將艱於防島、但信該島爲海陸軍根據地（未完）

日政府對華政策兩派對立
強硬派主張迫使中國屈服
首腦部欲謀參加技術合作

華聯社十日東京電、日外務省對宋子文之行動、異常注意、內田外相電命出淵大使、偵察宋羅會見內容、但到現在、仍未接到確實報告、據傳日政府部內對我與國聯之技術合作、分爲兩種意見、即政府之首腦部、如內田荒木等之意見、與軍部外部之對華強硬派之意見、完全不同、茲舉兩派之主張如左、

甲、政府首腦部之對華政策、

一、對華再興師起第二滿洲事變、於日本財政經濟之現狀、確屬不可能之愚舉、

二、如不顧利害硬幹、確能引起日本對世界之戰爭、無論日本軍備如何優秀、決不能制勝於沙場、

三、宋子文在美之外交雖成功、在歐洲之運動、據軍外兩部所接到消息、英法意德等、雖不接受日本抗議、但各國當局閒己向宋子文提議、勸華容忍日本參加技術合作、惟宋子文未表示接受此議、歐洲各國內情既如此、還可以運用外交手段、參加合作、故在目前、還是不以軍事行動、刺戟歐洲各國、爲賢明之策、

四、宋子文之背景、在江浙資本家、江浙資本家、與日本資本家一樣厭戰、故宋子文雖有國、未必敢採取對日軍事抗爭之外交政策、

據根左列各種理由、日政府首腦部欲探取和平政策對付中國、但軍部之青年軍官、外務省之軍部系統之少壯派、民間法西斯帝、則主張以強硬手段、其所倡之理由列左、

一、歐美各國之資本力量、擴大於中國、於日本將來之對華政策、（即所謂大陸政策）有許多不利、

二、在此財政困難到極點之中國、不在此時使中國屈服、良機一失、將來恐難再得此種機會、

三、在歐美實力未足、力避戰爭之時、正爲歸除歐美在華努力之絕好機會、應利用此機、以迫戰求和之手段、阻止歐美對華之投資、

四、雖日本參加技術合作、結果仍是援助中國擴大軍備、目前或可求苟安、三年後之世界情勢、確於日本不利、

陸軍青年軍官以右述理由、反對政府之政策、利用陸軍省新聞班、與各報館及通信社勾結、極力宣傳、日不辭再演第二滿洲事變、遂其決定之對華政策、此爲日本政府對華政策之內情、

日佔東北後所得利益
貿易轉爲出超滿鉄利益激增
戰費之八成已轉回日人腰包

華聯東京十一電、據日軍部調查、九一八事變後、日人在滿之勢力頓增、一九三一年十二月與一九三三年三月比較、人口增加四萬二千七百七十八、軍人眷屬不包含在內、其增加情形如左、

商埠地	一〇、七五六八
滿鉄附屬地	一七、九七五
中東路附屬地	一、四五〇
關東州	六、一六五
其他	六、四二〇
計	四二、七七七

不但人口增加、貿易上之地位亦一變、一九三一年日本對滿之貿易、入超三千零八十萬六千元、一九三二年轉爲出超一千三百三十四萬四千元、其內容爲、

	一九三二年	一九三一年
日貨運滿	一三九、五六二千元	一五四、八九四千元
華貨運日	一二六、二一九	八五、七〇〇

貿易得利以外、一九三一年（即滿變當年）之南滿鉄路公司之收益、與一九三二年比較利益增加近二千萬元、

	一九三一年	一九三二年
收入	一五八、九三五	一八七、〇五六
支出	一〇五、四五五	一一四、五二二
對除	五三、四八〇	七二、五三三

不但收益增加、滿鉄公司所收用之知識份子、於一九三二年增加一百八十九人、一九三三年之半年間、又增加六百二十七人、兩年間我國之國有鉄路職員、其地位爲日人所奪者、已達五百四十五人、將來更不堪設想、除開人口、貿易及滿鉄收益以外、今年半年間之投資額、已逾二萬萬七千五百萬元、荒木陸相謂、爲滿變日本所支出之經費、不過三萬萬六千萬元、其中之六成、再轉入日之腰包、其實純爲戰場之開費、僅有一萬萬四千四百萬元、但日方所得已達其數十倍云、

法佔九島後
日本準備效尤
將佔九島外小島
主權在我人證尚存

日謀效法

國聯社九日東京電、外務省因查知除法政府宣言佔領九島以外、南海方面、更有爲日本國民被發見之島嶼、擬於早時宣言佔領、現與關係方面而進行手續中、該島亦在佔領附之九▲近、島的▲、林育島、諾斯登細亞▲、布拉德島、南射島西約▲、南無意▲是也、電通社九日東京電、自法國宣言先佔九小▲後、此外在南海所屬不明者、尚有多數、已絡繹報告外務省、外務當局因痛感較遲、經與海軍當局討論後、不久將積極的表示意思如下、一、自大正七年五月至九月、池田眞藏與小松重利等、探險中國南方海面時、曾發見林肯、北險、拂拉脫、那那亭、及島台等五▲、一、大正九年五月、齋藤英吉等三八、於北緯十度東經百十四度地點、發見十二無人島、且認包藏豐富之燐鑛、一、拉薩燐礦公司所經營之島、在法國宣言先佔之島外、且尚有雙子島、西青島、及南小島等三島、

我尋獲史

天津九日訊、李準發表清光緒三十三年四月、奉前粵督張人駿赴西沙羣▲一帶探險攜海軍分統林國祥等數百人同行、歷二十餘日、共發現十四島所至鳴炮升旗、勒石樹桅、四月十二號到珊瑚島見有一八五零年德人探險刻石、李特命名伏波島、此外各▲、並予定名、由海軍測繪生製詳圖、呈海陸軍部及軍機處、有檔據、李勤定法佔各島、實有彼所到之島在內、希望政府調卷詳查、又云、當年隨員生存者、有海軍管帶劉義寬、現在閩參贊、王仁棠在滬、年均過六十、可徵詢、

法覆日牒

日聯社九日東京電、法國政府宣言佔領南海九島後、日外務省訓令駐法大使長岡調查本問題眞相、至八日外務省接到如次法國政府之回答、法國政府因認南海九島爲無主物故佔領之、從來法國船舶航行越南方面者、在航路上感種種不便、故在九島建築燈塔工作以便各船航行、此項工作進行時即於一九二〇年英國政府有所詢問、法政府對之答以理由、其後英政府及其他各國家未致任何照會、而至今日、法國政府並無在該島建設軍事的設置之意、而日本在該九島之經濟利益當應保護、特此通告、

將再抗議

日聯社九日東京電、法國佔領九島後、日外務省原以如下條件聲明保留、即、一、日人在各島登岸之自由、二、日輪到各島時之便利、三、確認日商在該島之燐鑛探掘權及財產權、然至後來證實日人既於大正七年發見該島、且九島在軍事作戰方面有重要性質、故頗重視本問題、乃以愼重之態度起草歐法通牒、日人比法國先佔九島之事實、既然證實、則本案應由國際公法原則解決、日政府擬決方針對於法政府領土主權之宣言提出重大抗議、以▲代島

汪精衛報告救國方策（四續）
治本充實國力治標清除共匪
塘沽協定認爲十分痛心的事

馮玉祥不應唐景崧自居

馮先生絕不宜以唐景崧劉永福自居、使察省爲臺灣之續、馮先生憤憤於停戰協定之成立、我甘受馮先生責備、我對於馮先生唯一懇求、則在救亡圖存、宜有整個的計劃、一致的步驟、其內容如何、此時自然不能宣佈、然如馮先生以爲能收復多倫、即能以同樣辦法收復東三省熱河、則我當敬告馮先生、國難至此、所需要的、是眞實力量、大言壯語、不但不能生出力量、反而將力量消滅、這是應該注意的、以上是對於察省事件、不能放任之眞實原因、儉電所提四原則、即根據於此、如果有人問我、倘使不用兵即不能不放任、不放任即不能不用兵、又如何呢、我答道、祇要有其他的方法、則決不用兵、所謂其他的方法、在中央當局的人、能推誠相與、在全國民衆有眞實的認識、正確的主張、發生出民主的力量、制裁一切、我的注意與希望、尤在後者、如今察事尚未實際解決、據馮先生世電、似乎已經使我們絕望但是這兩三日來、又有接受儉電所提四原則之希望、而同時僞軍向多倫進攻之消息、亦在這兩三日來最爲緊張、可見事情變化是不測的、但根本觀念、無論如何、以上所述的、決不因事情變化而更改、以上所說、均就儉電原意、補充說明、總而言之、今日救亡圖存之道、首在充實國力、而欲充實國力、舍發達國民之產生力、別無他途、希望全國國民、聚精會神、向此做去、儉電的根本意義、即在於此、一本中央已定之政策和方針、以處理時局之態度和意向、公告國人、並不是新的決定、（完丁）

中歐四國
海軍政策合作

國民華沙五日電、波蘭、捷克、羅馬尼亞、南斯拉夫之海軍協會、現正考慮凡關於海軍政策之各問題、四國應密切合作、此舉由捷克海軍協會發起、

德防空實習
由空擲假彈
教堂鳴警鐘

慕尼黑六日國民電、此處軍事當局爲使市民習於防止空中襲擊起見、特于今日舉行空戰演習、按照預定之計劃警號發出之剎、在後、各街道即行人絕迹、十分鐘之後、即見有飛機翱翔天空、擲下假炸彈無數、該項假炸彈係以沙袋製成、上繫以紙條、戴明該項沙袋所代表之何種炸彈、於是不久街上即見有紅十字救傷車出現、車上工作人員俱戴有防毒氣罩、隨處救護意想中之受傷者云、哈丸斯德國僧城五日電、此間傍晚時、舉行假擬空中攻擊、有飛機多架突然出現、拋擲紙製炸彈假作毒瓦斯燒燃及爆發彈、同時各教堂鳴鐘、警告居民、演習既畢、即在市政廳舉行防空展覽會、

○　○　○

厦門屈臣氏大藥房
住址鎮邦路電話二〇七五

美美　瑞記西酒樓

瑞記西酒樓

本樓自開張以來多蒙各界惠顧因而生理日見隆盛茲爲便利顧客起見特設精美羗啡室內有便宜優良全餐牛餐加哩飯及自製清香適口之羗啡菜類方面亦特聘名廚師烹調俾令顧客滿意至招待亦殊週到決不失惠顧諸君情意特此廣告　美美瑞記西酒樓主人啟

厦門大同路　恭安藥局　總經理

廣嗣壯陽腎補丸　主治　精少精稀、精冷陽痿、陽弱、精易洩、精出無力、陽不堅、陽舉不久等症　每盒大洋壹元　每打大洋拾元

參茸烏鷄白鳳丸　主治　尚治婦女氣血衰弱、經期不順、子宮寒冷、久年不孕、赤白帶下、痛經閉經等症　每盒大洋壹元　每打大洋拾元

上海天濟醫室　肺形草　主治　多年肺癆、新舊咳嗽、吐血咯血、痰中夾血、肺炎肺癰、癆傷肺痿、瘰癧串核、久咳失音、乾血女癆、百日童癆　價目　每盒大洋式元　每打大洋念元

上海續集堂監製　痔瘡內服藥　日服三次　功效無比　每盒大洋六角　每打大洋六元　痔瘡外搽膏　冰涼爽快　癰癢全消　每盒大洋一元　每打大洋拾元

詳細說明任人索閱

天然白鳳草　手足麻木　半身不遂　每盒大洋一元九角　每打大洋十九元
百補養心精　打倒鴉片　抵抗烟癮　每瓶大洋一角　每打大洋一元
萬靈藥膏　尚治皮膚病之聖藥　每盒大洋二角　每打大洋二元
金石保喉霜　喉症仙丹　兼治白喉　每盒大洋一元二角
她的友　節育良劑　避孕塞片　每盒大洋一元二角
脾胃餅　開脾健胃　三日見功　每包大洋二角　每打大洋二元

世澤痔瘡專門醫院

陳世澤先生痔瘡專門醫師也、品學之精、良技術神妙、其療治之法、非刀割針灸或注射、乃以最簡單及最安全之術、使痔核腐脫、排泄而出、致合患者毫無痛苦之憂、若受先生治療之中、且能自由行動、不免放棄業務之阻、莫不藥到病除之功、凡我同胞而有斯疾往中山路電話五九六號世澤痔瘡醫院療治、萬無一失、快我同人等咸身感先生一醫惠之恩、或目覩成友之病患者、介紹俾一般同胞之所問津、故爲宣揚、樂爲愈焉

介紹人　洪曉春　楊廷樞　陳少梧　楊子軍　陳瑞清　李禧　盧蔚其　蔡建芳　余超　林德曜　黃端甫　楊山光　馬大慶　陳學海　曾鑑堂　李世俊　嚴灼如　柯孝昌　莊金章　林東山　蘇耀廷　蘇固基　陳鴻文　蘇谷南　蘇清睞　莊香雪　郭上庚　何伯縣　同啟

何以強弱懸殊　同是少壯青年

林陳二君、同在少壯之年、而體格強弱懸殊、一則身驅魁梧、精神白倍、一則面色蒼白、作事不振、蓋陳君終日忙于工作、缺少運動、夜間復恣情慾、毫不自制、致久之精耗、血虧而患遺精、又患早洩、夫婦愛情爲之淡薄、羞不告人、後彼林君探悉、乃勸其服用德國衞爾愛生博士發明『青年良友』遺精藥、從此遺洩以止、精神弈弈、工作可勝任愉快、前後比較、判若兩人矣、即失眠服之、亦著奇效云、

青年良友　專治遺精失眠奇藥！有：二小時止遺之功　當晚安眠之效！　奉送遺精預防法

淋濁救星　毒極惡極怕極恨極的　五淋白濁從此殲滅無餘！　每瓶大銀一元試服瓶六角

雖歷經名醫名藥治過無效之新老淋病內服立即殺菌消毒清濁滅淋還君健康轉憂爲喜增加無窮幸福　愼勿誤購劣藥　著名淋濁聖藥　四零四白濁藥

患肺癆者注意　四零四　每瓶大洋一元　每料三盒三元

肺癆一症、最爲危險、若不速治、即致不救、故人類死亡數中、以此病佔最高率、且相傳染、禍及子孫、爲害之烈、言之可怖、茲厦門中山路二〇三號華英藥房經理之四川肺癆草、乃獨中天然特產、爲治癆唯一奇藥、發行數載、活人無算、凡新久咳嗽、沉重肺癆、均能立服立愈、據服者報告、確有如下功效

德國格林坡　每枝大銀七角　爲暑天人人所必需之品能提神避暑　治口臭頭昏鼻塞喉痛肝部不舒等症

咳嗽限二服全愈　肺癆保一打斷根　價目每盒一元雙料二元奉送肺癆療養法及報告書　當晚止咳　永不復發

奇效生毛藥　此藥能生毛髮眉毛凡病後產後血虧毛禿髮脫立能重生每瓶一元
立治白髮藥　此藥功效極奇能使黃白鬚髮立變烏色光澤天然每盒一元大盒二元五角
化驗拔毛藥　此藥能除毫毛鬚及不應生處之毛擦後數分鐘立可化盡每盒一元
內消瘰癧丸　瘰癧一症最爲危險每一服此丸除痰散核消滅無形單料一元雙料每盒二元另有外抹項核膏每盒一元

外埠代理　泉州泉州藥房　泉州中西藥房　安海陳諸益　石碼萬和藥店　鼓浪嶼自青藥房　各藥房
外埠函購寄費加一五郵票十足通用寄遞迅速
厦門中山路二〇三　華英藥房經理

黃河水排山倒海而來 從陝豫而冀魯復橫衝蘇北

曹州城外人畜俱爲洪波捲去 徐州三面受圍立有陸沉之危

△徐州十六日電、黃河由魯西決口、已入故道、向蘇北下游撲來、沿河故堤多已毀壞、且河身高出兩岸丈餘、徐淮一帶均受飄沒之患、尤以徐城受河形三面包圍、地處窪下、且城郭已拆、故堤損毀、保障盡失、一旦洪流奔來、徐城立有陸沉之危、故徐屬民衆對黃水重行故道、均懷恐懼、

▲徐州十六日電、來陽縣長楊良十六日午後四時電徐稱、黃水由故道順流東下、已到周寨、水面寬一里、深五尺、後路寬五里、深丈餘、水行速度每日約七十里、楊正着工堵高寨堤、並電蘇省府報告、又易山電話、黃水由故道泛濫東下、已越周寨、早夕可到徐州、來易各縣已將城門用土包壘塞、防水進城、徐州無城防險、祇好先護河堤、

▲徐州十六日電、韓復渠十六日電令定陶縣長劉瑾、謂魯西黃河泛濫、水勢至急、着全城人民速向濟寧逃難、韓已令鉄甲車赴濟、輸運至濟南、並令該縣長仍應竭力防堵爲要、又訊、黃河故道水勢洶湧、截至十六日晚、已越豐易兩縣境四五十里、水頭已至黃口直向徐州撲來、徐軍民十六日午後四時搶險護救、先將城北莊至北門段險要缺口處星夜修築堤工、

▲南京十六日電、曹州十六日電徐稱、黃水決湧圍困城廓、郵電已全部停頓、城內人心危懼萬分、城外一片汪洋、黃水泛濫、無論人畜俱爲洪捲去、

▲鎮江十六日電、黃河水漲、潰決護堤、水有入蘇之勢、蘇省府據豫主席劉峙十一日電後、急電行政院導淮會、請速派員勘堵、並飛飭徐州專員余念慈督同各縣防堵、旋又接韓主席復渠電、河北黃河決口、流入魯西、勢將入運河、復省府急電徐州淮陰余潔兩專員及徐淮各縣縣長、迅督民夫護堤防堵、十六日又接政院十五日電、該院決議由黃河導淮兩會會同六省府切實辦理、蘇省府特分電導淮黃河兩會、並派建廳委員武同赴京與導淮會商洽、以便分電各省、一致促兩會迅定辦法、同時急電江北運河工務局、余潔兩專員及豐沛、沭陽、徽山湖、沂河、邳沭、睢甯、宿遷、六塘河兩岸堤防、連水、速集民夫修補缺口、長日夜巡查、並電請韓鈞座、徐錫丞、沈抱眞、陳伯盟等、經過十七日下午二時來省開會、廣益起見、已電運工局另派專人往迎韓氏云、

▲徐州十六日電、易(石旁)山十六日晨電徐云、荷澤方面黃河決口水勢洶湧、水頭高約丈餘、由魯西向蘇境衝來、奔入黃河故道、水頭高約五尺、十六日晨已湧進距易(石旁)城十數里、挾沙泥木柴人畜磚礫等物飄來、形勢洶湧、現由縣長任乃賡率民夫萬餘、星夜搶險、故堤、蘇北形勢突告危急、徐州警備司令會萬鐘現加派兵士赴徐北故堤督籌搶險、午後親赴城北故堤察勘、即派兵士民夫一致搶險、先儘環徐黃河堤岸搶修、以解危急、

▲南京十六日電、導淮委員會、以近日黃河暴漲、河水抵蘭封城下、無論由故道來蘇、或由皖境入淮、下游人民生命財產、關係甚巨、當此禍迫眉睫之際、即應迅堵豫境、以資救濟、該會除即日派專員前往查勘、隨時具報外、昨特呈准國府、請飭黃河水利委員會、立派專員主持、以弭巨患、聞黃河水利委員會、已令委員許心武前往、許定十七日起程、

▲鄭州十六日電、劉峙十六日中午抵鄭、未久亭、即乘原車返汴、又張方(金旁)以沿黃河各縣被災災民、無衣無食、狀極慘痛、於十六日晚八時、由洛過鄭赴汴、與劉峙會商救濟辦法、

荷澤決口 江蘇大危險

▲南京十六日電、導淮會前派須口工程師視察黃河決口、該會十六日接須由開封來電報告云、該處決口、水頗危急、懇即轉呈中央、迅撥巨款、令黃河水利委員會設法防堵、自山東荷澤決口、水亦湍急、頗有向運河南犯之勢、於江蘇有莫大之危險、導淮會已電請蘇省府趕速防堵、以免擴大云、

蘇省運河 最近之水位

▲鎮江十六日電、蘇省府頃據運工局電告、運河最近水位、一、清江閘四檔、存水二丈三尺五寸、比較民廿最高洪水位低七尺五寸、二、高郵開四檔、存水六尺九寸、比較民廿春最高洪水位低一丈二尺七寸、三、江都三溝閘四檔、存水一丈零九寸、比較民廿春低六寸、蚌埠水標尺、水位十二公尺七零零、搖灣水標尺、水位二六公尺六七一、

又電、蘇省府頃據豐縣碭縣長電稱、黃河水已到易山除由職督工一萬名增堵舊黃河堤缺口、易岱底寨並分電專員署及沛易兩縣外、乞飛電沛縣全力協堵高寨、易山以全力堵禦周寨等情、已飛電沛易二縣縣長速負責以全力堵禦、並飭隨時電報、又據易山縣長來電云、豫水抵易黃河故道、距城廿里、水深七尺、如不繼漲、不致泛溢、又據豐縣稱、尚未達到、已遵飭嚴防、並親往察看云、

魯境水勢 北運河陡漲

▲濟南十五日電、魯境黃河無大漲落、洛口水位卜八公尺七寸、武城北運河水陡漲、三日間漲六尺八寸、超過伏汛最高水位一尺一寸、現正續漲、

考城進水 犯死四十餘

▲鄭州十六日電、劉峙接考城縣長報告、該縣城內水深五尺、縣府遷何莊辦公、監獄內進水尤深、監犯派警押至城上、逃脫及淹死四十餘人、縣府案卷被

水淹沒淨盡、

黃河鐵橋 傾斜二英寸

▲漢口十六日電、路息、平漢路因黃河鐵橋被水沖壞、向東傾斜二英寸、致往來車輛不能通過、現客貨車仍照常通行、僅在河之南北岸停車、另用渡船接送、交通幸未受影響、兩岸現有鉄甲車保送、亦甚安全、何競武現在詹店督飭員工拋落疊石、以護橋基、

▲北平十六日電、黃河水勢仍未退、鉄橋尚有危險、平漢來往旅客、抵兩岸時、均換乘渡船過河、

陝屬大水 冀三縣受災

▲天津十六日電、冀境黃河上游因陝屬大水、連日猛漲、水勢澎湃、極呈危狀、長垣滑縣濮陽三縣受災尤重、河局員夫、協同民衆等上堤防守、努力搶護、但水勢過大、奔騰堤閘之上、爲空前未有、現香亭一帶、水面高出堤閘丈許、香亭以南、漫溢二十餘丈、香亭以北、漫溢八十餘丈、燕店以上、亦漫溢二十餘丈、建廳接河局急電、已責令加緊搶護、省府特飭財建兩廳、從速籌款、盡力防堵、以免大患、據建廳人談、此次黃河猛漲、在豫境堤防素固、且有石料、可資搶堵、在魯境備有專款、取給便利、不致貽誤、惟冀省堤岸原係土工、且多砂質、搶救所需、復係土袋、兼之庫空費緊、關於防汛事務、自不能與魯豫比擬、今當奇禍到來、臨時籌撥經費、一渦險工、當非人力所能救護云、

平當局對偽軍佔據多倫事件

責成李擇一負責交涉

▲北平十六日電、多倫十三日晨十時陷落、入據者爲偽軍李守信部千餘、張海鵬部獨立支隊數隊、蒙匪數千人、合共約萬餘人、尚有少數日軍監視

▲北平十六日電、聞當局對多倫事件、已責成戰區接委李擇一負責交涉、

榆關偽機關無取消準備

接收是否有問題尚難預料

▲北平十六日電、接收榆關現正由劉石蓀與日方交涉、駐榆日軍表示即日東撤、惟偽組織所據各機關、尚無取消準備、接收是否有問題、尚難預料、殷同在平暫不他往、李擇一昨已赴灤料理私事

于學忠到廬山謁蔣

語人此來任務有二

▲牯嶺十五日電、于學忠十五日下午四時謁蔣委員長、詳陳華北各情、並請示一切、于談、南來任務有二、一、謁蔣委員長報告華北軍政情況、二、日內離廬赴京謁林主席及各院部會長官請訓、至華北戰區接收順利、李際春已赴長春、對李際等部隊編遣事宜、平軍分會正任辦理、

華北後患未已！

長城大小七十餘口 沿線日軍迄未撤退

視「北甯」竟若「南滿」 津日軍分兩段常期守備

限制張學良活動 又來所謂「重大決心」！

▲上海十六日夜十一時電、長春日聯社電、日方以東北軍將移察省、張學良有長西北軍分會說、認實違反停戰協定、十五日向華方警告、並非正式聲明、如張學良駐滿洲國邊境、關東軍將持重大決心、

▲上海十六日夜十一時電、北平訊、長城沿線日軍、迄未撤退、由榆關至古北口間大小共七十餘口、均駐日軍、數未詳

▲上海今晨零時五十五分電、唐山訊、津日軍在北寧線唐山榆關部分兩段常期守備、灤州至榆關歸落合、唐山至灤州歸淺監担任、

▲上海今晨零時五十五分電、天津訊、津日軍司令中村、十六日晨赴塘沽唐山灤州一帶視察駐屯軍情況、

▲天津十六日電、日駐津司令中村、十六日晨九時攜武官隨員卅餘人、乘車赴塘沽、即轉榆關檢閱該地駐屯軍、

▲北平十六日電、日本東京大正大學教授吉交你順率領日本在鄉軍人及學生等十四人、於十六日上午七時乘平綏車赴青龍昌黎遊覽、

▲上海今晨零時五十五分電、天津訊、東區保安第一總隊長王鐵相、因某事被日軍檢舉、一說被幽禁、李際春赴長春、即爲此事、請日關東軍諒解、

平軍分會昨開例會 決定察局善後辦法

察府未改組前仍由宋哲元負責維持

蔣電何對善後方案表示贊同

宋哲元今日返平定明日回察主持

▲上海今晨二時電、平訊、軍分會十六晨開會、議決察局善後辦法如下、一、張人傑、劉震東、李忠義、檀自新四部已受編、仍駐察省、其餘雜色軍設法裁汰、二、對方振武仍盼來平、對吉鴻昌則派員前往商洽、請其担任軍分會參議、三、察府改組令未頒發以前、仍由宋哲元等維持、此後人選由宋(哲元)推薦、再由中央加委、四、黨務請原有工作人員復職、澈底改革、以免隱患、以上決議經由何電蔣核示、旋接蔣電云、對察局善後方案、原則贊同、

△上海今晨二時電、津訊、宋哲元因察局善後辦法已決定、擬今(十七)午返北平、十八日返察省辦善後、料一個月內可復舊觀云、

▲上海十六日夜十一時電、北平訊、方振武十四日復何應欽電、謂俟軍事結束完竣、當趨前候教、

▲北平十六日電、軍分會十六日晨十時舉行例會、到何應欽、萬福麟、蔣伯誠、龐炳勳、商震、蕭振瀛等十餘人、何主席、對察省善後問題、討論頗久、聞己決定辦法、交宋哲元負責辦理、宋十七日晚可由津返平、

▲天津十六日電、宋哲元十五夜到津後、將稍作休養、俟平當局決定察省善後辦法後、再行返防云、

▲廣州十六日電、方振武仍在察堅持抗日、昨電西南各中委稱、馮玉祥結束軍事、力爭無効、宋哲元已到張垣、我軍在萬全張北一帶、抗日戰線非但因此而止、且確廣大奮勵等語、

俄使來京商談 中俄互不侵犯條約

雙方意見甚爲接近

▲南京十六日電、俄使鮑格莫洛夫、十六日晨八時、由滬抵京、十一時至外部訪羅部長、商談中俄互不侵犯條約、聞雙方意見甚爲接近云、

國聯專門代表 拉西曼定廿七日來華

襄助經濟合作期限一年

▲日內瓦十五日電、拉西曼博士定八月二十七日由歐起程來華、拉博士於上月十日、由國聯行政院對華經濟合作特別委員會派爲國聯專門代表、來華襄助合作、期限一年、

西京發現隕星

尾間追隨小星如雨 緩緩墜落

▲西安十六日電、西京昨晚八時、在東北發現隕星如斗、白光滿天、並有聲如遠雷、尾間追隨小星如雨、緩緩墜落、其時碧空無雲、市民俱歷歷目覩、

滬菲綫試飛機昨午抵菲

由香港經過東沙島

△上海十六日夜十一時電、馬尼拉電、滬菲線試飛機十六日晨五時四十分離港、七時四十五分過東沙島、十一時抵呂宋海濱、午抵菲列濱、

李杜電復朱慶瀾

請解釋抗日捐款用途

▲上海十六日中央社電、李杜十四日由廬山電復朱慶瀾、對朱經手抗日捐款用途、列舉事實、請朱解釋要點如下、一、中央補充抗日軍隊子彈六百萬發、在津發現朱之隨從私售子彈被捕多人、尚在監押、二、楊寶榎高博繩奉朱命赴東北聯絡、口惠而實不至、並在京津滬專作宣傳、究多得慰勞金、三、吉軍轉戰十閱月、朱初允撥服裝費二十萬元、而反將中央接濟各軍之四十萬元一批發與不戰棄熱之湯玉麟、並製皮軍衣四萬套送湯、四、藉口調劑金融、以民衆汗血之捐款、派高某在熱開設銀號、大違民意、李電並稱所舉各項、或有實據、或聞人言、欲釋疑團、用敢相陳、彼此同爲國家効命、毫無私人意見云、

新疆局面可望穩定

盛馬均願中央派員入新 秉公處理解決善後問題

▲南京十六日電、新疆盛世才馬仲英兩部、近已由各方代表商洽和平解決辦法、聞盛爲早日穩定省局、鞏固邊陲起見、昨已有電到京、請中央選派大員前往指導、解決一切善後問題、馬仲英方面亦表示同情、希望中央派員入新、秉公處理、以求新省從此穩定、免有他虞、

西南政委會抗議法佔九小島

由陳友仁負責辦理

▲上海十六日夜十一時電、港訊、陳友仁奉政委會命、辦理九島交涉、已向法領事提抗議、

陳漢光談撫黎

及提倡瓊崖建設

▲廣州十六日電、瓊陳漢光談撫黎、一、增設黎校、二、設感化院、三、禁口黎山、四、組觀光團、至剿匪軍事已告段落、今後惟注重發展交通、啓發富源、提倡農業等各種建設云、

◉◉馮玉祥抵濟南續報◉◉

昨晨與韓復渠劉書香遊覽千佛山

孫桐崗鄭繼成將隨馮一同赴泰山

▲濟南十五日電、馮玉祥專車十五日晨九時半抵德州、旋即南開、記者登車訪馮、詢對察事結束感想及此後居處、據談、本人就同盟軍總司令時、即抱定(一)槍口不對內、(二)武裝保護察省、現察東四縣已克復、察省政權交還中央、使以上兩事、都已做到、現察省所有抗日軍隊、至少尚有十一萬人、均係東北熱河退回義勇軍、受過極大痛苦、因爲坟墓家小、均已淪亡、所以經過一番激勵、仍去拚命殺敵、不過這次所得結果、願憑國人良心評判一下、余將來居處不一定、或在泰安休修、或去南京、但時間不定、渦談話極長、語多悲憤、午後二時一刻抵濟、韓復渠及各界領袖均在站候迎、馮見孫桐崗甚喜、曰、你長得這樣高了、寒暄畢、韓邀馮出站、赴省府、鄧哲熙、李、張吉塘、陳希文、隨馮車同來、鄧張李等、於下午四時離濟赴泰安、爲馮看住所、鄧談、馮仍將住曾照寺、

△濟南十六日電、今晨五時、馮玉祥、韓復渠、偕總部參謀長劉書香遊覽千佛山、俯瞰濟城全景、旋即下山、參觀民衆體育場、復至黑虎泉參觀遊泳池、八時返省府、午後遊大名湖、

又電、孫桐崗鄭繼成定十七日隨馮一同赴泰山、

滬航空協會定購之美驅逐機續到九架

第四批三架不日可到

▲上海十五日電、航空協會向美定購驅逐機十八架、除兩批到六架外、十五日第三批續到九架、第四批三架不日可到、

平市參加全運選手

九月五日舉行預賽

▲北平十六日電、平市參加全國運動會選手、已由體協會擬定預賽辦法、自八月三十一日起報名、九月五日起分別舉行預賽、

上海浦東電信機械廠

交部令其停辦

▲上海十六日中央社電、浦東周家渡之交部電信機械製造廠、交部以其辦理不善、十六日令其停辦、所有員工、除技術人員外、一律給薪一月遣散、

研究中國上古時築建學

德教授博沙門

▲柏林十五日路透電、柏林專門技術學校教授博沙門、今日乘瑞爾號郵船赴廣州、繼續研究中國上古時建築學、按博教授爲世人公認之中國建築學專門家、

趙丕廉來京

▲北平十六日電、趙丕廉十六日下午五時乘平浦車赴京、與在京委員、共同主持考試、

留英公費生

展至十八日截止報名 中英庚款會

▲南京十六日電、關于中英庚款會招考留英公費生報告、頃據該會負責人談、連日報名人數甚爲踴躍、原定十五日截止報名、已展期二日、現考期將屆、請平津滬漢各處校試委員、己經陸續起程來京、

尚有國內外要電在第二張第五版

律師劉亮齋開業通告
事務所廈門中山路門牌一三四號電話二二五五號

遺失廈門中興銀行儲蓄存款簿並聲明作廢廣告
啓者鄙人在中興銀行儲蓄存款執有簿第五四九號爲憑現因該簿不知失落何處除向中興銀行掛失並請補給新簿外特登報聲明舊簿作廢此佈
廿二年八月十六日　蔡其標啟

鼓浪嶼烏埭中乾鴨黃金朝緊要聲明
逕啟者鄙人與長房馬英、二房馬連承管祖父遺產及渠兄弟等前後所置房屋概尚未分析凡所有產業買賣以及胎押等手續倘非經鄙人同意或簽字蓋印者一切認爲違法行爲關於私相授受鄙人絕對不予承認誠恐各界人士未明眞相特此聲明望勿被其朦蔽庶免後悔爲禱
廿二年八月八日　黃金朝啟

衙口捷和號重要啓事
此八月五日閱江聲泉州兩報所載關於抗日稽查隊在衙口起風潮一節中云在捷和復珍兩號破獲仇貨多種計值一千元等語閱悉之餘不勝駭異敝號係一小商店專售四柴米豆餅純屬我國出產品對於仇貨風馬無涉萬目昭昭共聞共見忽得平地波生魚池殃及合據實聲明藉伸公道
八月七號

開明戲院招租啓事
啟者本戲院前租人演劇至本月底止租約業已滿屆茲定九月一日起另行招租如合意者請駕臨海後華山行內接洽租金儘可商量以及場內如何添置改善亦可從長計議恐未遍知特此登報奉聞又海後國華銀行三樓及四樓幷華山行四樓亦欲招租各界如有合用儘可移玉到海後華山行接洽幷此附聞
廿二年八月一日　仰華公司啟

泉安汽車路公司東石總站落成啓事
減價三天　歡迎參觀
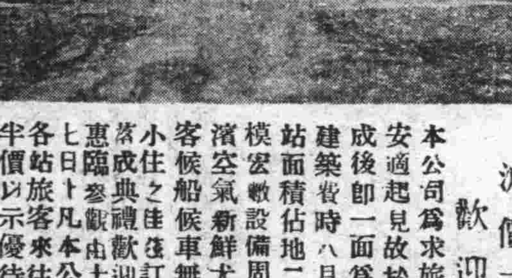
本公司爲求旅客之便利與安適起見故於東石碼頭完成後即一面爲東石總站之建築費時八月近經告竣全站面積佔地二百餘方丈規模宏敞設備周全而地處海濱空氣新鮮尤足使來往旅客候船候車無煩悶之苦有小住之佳趣訂本十五日行落成典禮歡迎各界人士惠臨參觀由十五日起至十七日止凡本公司路線內之各站旅客來往東石者均收半價以示優待各方遊客盍興乎來
八月十四日

王振南李拔英緊要啓事
前月泉永德汽車股份有限公司股東大會李振英等均被選爲該公司董事自顧能力微薄德望未孚誠恐無補於公司前途之發展以負諸股東付託之重業經提出辭職此後凡對於該公司董事會一切事件概不聞問除函達董事會外特此聲明此啟
廿二年八月十六日

漳州民興銀公司緊要通告
逕啟者敝銀公司憑票登記兌換辦法及定期復業各情均先後在漳州各報及廈門江聲報登載啟事通告各界想荷週知茲查兩月以來除登記及各欠戶款外其經前來登記者爲數已屬有限似不難於短時間登記完竣然無一定限期恐持票者或因循不來登記敝銀公司未能將票早日收回結束則各項業務之進行限款之催收難免因而遲滯今特將登記期間限至本年十二月三十一日爲截止過期之後所有敝銀公司昔年發出十元五元二元一元二角一角新舊各種憑票一概作廢不再登記兌換除呈准龍溪縣政府核准在案外特再登報通告務請各界持票諸君於限期內前來登記兌換愼毋自誤爲荷此啟
龍溪縣商會　呈奉

遺失廈門中興銀行儲蓄部廣告
啟者敝會存寄廈門中興銀行儲蓄存款執有存簿第一一六四號爲憑現因該簿不知失落何方除向該行掛失請補新簿外特登報聲明舊簿作廢此佈
廿二年八月八日
廿二年七月十二日　林社白

第十九路總指揮部副官處啓事
啟者本部官佐佩用銀質圓形符章歷日既久恐防流弊經另製新證章其式樣爲圓形銀質上面白地青色中間國旗青色邊緣金線四周套十九路總指揮部字樣定於八月十六日換用之日起所有舊證章一律取銷作廢特此登報週知此啟

大律師陳鼎元開業廣告
凡地方法院民刑訴訟案件高等法院最高法院上訴案件如有委託本律師當盡保護之責　事務所大同路新世界對面門牌一八號電話二壹七六　分所鼓浪嶼內厝澳小詩山館電話四六壹九

汽車公司職員
龍巖歸來述巖城現狀
潮州戲三樓笙歌徹午夜
王吳爪牙造謠惑衆　派探喬裝偵緝

龍巖地方安定如常、犯溪口之共匪已引退、在明口、新泉、姑田、連城之匪部、因受粵贛剿共軍壓迫、亦有遠竄模樣、各情均迭見本報、昨據由龍巖返漳之汽車公司職員談、龍巖雖在軍事行動時間、而城內安堵如常、十四夜、且演潮州戲三樓、渠親在場觀戲燕飲、笙歌徹午夜、絕不象有軍事行動模樣、云云、該車公司職員爲身親目擊者、足證前方軍事緊張之說爲無稽也、聞漳當局已查悉在漳廈間造謠惑衆者、爲王占春、吳賜之爪牙、故意在漳龍廈間車站、散佈謠言、藉搖動人心、遂其鬼蜮陰謀、同時此輩多僞作逃難農民、自漳來廈、在汽車、輪船、或車站間、散佈謠言、欲以造成恐怖狀態、經漳當局拘獲造謠者多人、訊悉原因後、已派探喬裝前往各地、秘密偵查、以遏亂源、又據漳軍息、竄溪口之匪、確已退去、漳平方面亦安謐、前線並無戰事發生云、

飛機擲彈　匪部死傷

漳州訊、日前總部又派偵察機兩架、每架裝載炸彈三四箱、每箱十餘顆、每顆重二十四磅、前往連城朋口一帶轟炸、死匪數十人、傷匪數百名、匪部益呈恐慌、梅村溪口新泉廟前姑田一帶、乃係彭德懷匪部萬餘人、分散該等處騷擾、亦經六十師及各部隊追擊、匪大部向連城長汀潰退、

前方紛報　各地匪情

據前方白沙蛟洋灌洋小池一帶、報告最近匪情、撮要誌下、一、白沙詹委員長於本十四日午後五時卅分據探報、僞第三軍團匪竄聚連城北郊一帶鄉村中、其警戒部隊在城南之蕭湖營者有匪三百餘、在朋口者僅數十名、二、蛟洋張科長於同日午後六時卅分探報、新泉廟前約共有土共二百餘、白沙華家亭間亦有土共二三百名、往來竄擾、三、小池李營附於是日六時十分探報、距灌洋之匪百餘、本(十四)日晨已他竄、大豐圩土共二百餘名、仍在附近游動騷擾、

連城戰況　軍界私函

漳州訊、此間某軍官受傷回漳醫治者、得前方友人來函稱連城戰情、其原函如次、此次在連城、於七月廿三晚隨旅座出發、廿五日上午三時率本二排襲擊佔頭高山五處、直抵距連城四十里之大村鄉、山下連破敵之主要陣地縱深十五里之遙、繼援隊增加、激戰二小時、敵始退潰、向四堡逃竄、時已八時半矣、是役僅陣亡士兵一名、同時我亦於右手關節受傷、廿八日奉師座令、到龍巖醫院療治云云、

發放回泉　封用車輛

漳州訊、總部前封用泉州汽車卅一架、以備軍隊運輸、茲以前方軍事無大變化、亦匪有退竄模樣、而此項車輛已無甚需用、如維持交通、已於前(十五)日、由總部盡數發放回泉云、

建廳請省府　發行公路債四百萬元

▲福州十六日夜十一晚電、建設廳請省府發行公路公債四百萬元、以完成各線幹路工程、

閩省府聘菲顧問多人　菲大教授在被聘之列

▲上海十六日夜十一時電、馬尼拉日聯社電、閩省府近聘多數菲顧問、進行經濟的建設、以開礦爲主要、又菲大教授演鉄資被聘爲華顧問、

粵機入贛擲彈　匪主要炮壘悉被炸毀

▲廣州十六日電、粵空軍陸佐德十六日親率戰鬥機三架入贛、同時第二隊郭澳庭、亦率戰機四架赴贛、偵察匪蹤炸匪、計是日郭擲彈中十枚、匪主要炮壘悉毀、陸擲彈中七枚、

港訊黃光銳報告　共匪謀全力擾安遠尋鄔　粵陳電入贛各部隊嚴防

▲上海十六日夜十一時電、港訊、駐南雄之空軍第二中隊電粵總部稱、據黃光銳報告、汀州、瑞金、會昌、雩都、甯都、共匪謀全力攻安遠尋鄔、陳濟棠電入贛各部隊嚴防、

廣州路透電　證實十九路克復連城　粵獨一師奉命增固防務

▲廣州十六日路透電、昨日接陸軍方面消息、證實十九路軍克復閩西連城之說、匪共離城時、曾將城中粮食、搜刮一空、故當局現正趕運粮食前往彭處、近克復上杭、武平之粵第一獨立師、已奉陳濟棠之命、增固防務、以免匪共之襲擊、

六一師副官長記大過　服務員犯私索罪槍決

▲泉州今晨一時十五分電、師部服務員田硯海私索訊確、十六日槍決、副官長謝再安記大過二次、

泰甯縣城守望隊收復　匪向建甯黎川北竄

▲福州十六日夜十一時電、泰甯縣城十五日經守望隊收復、匪北竄建甯黎川、

昨已回漳　慰勞代表

漳州訊、漳州各界代表團、十五日赴前方慰勞剿匪將士、定昨(十六)日回漳一節、經誌本報、茲查該團廿八人已於昨(十六)日下午二時半、回抵漳州、察視沿途均安然云、

市局偵緝隊　扣捕孫家武　孫謂被人搆陷　據云與刼案有關

市局偵緝隊探警鄭鴻謨、昨(十六)日中午十二時許、在中山路日宜戲院口拘捕禾山田頭社人孫嘉武解局、據偵緝隊云、孫被捕原因、與本年六月間田頭社僑商孫家發家屬會呈訴駐廈美領、由美領轉函市局、請爲緝究云云、偵緝隊云孫嘉武於孫家發被刦後、卽往同安、直至今(十六)午十二時許、探目鄭鴻謨偕同探警林文海、曾清輝等、途經中山路、見其進入百宜戲院、故卽預伏該院附近、旋與拘捕送市局訊辦、由司法科長許宗巖審訊、惟孫嘉武絕對否認與該案有關、且謂渠或開罪於人、被所搆陷云、

市小各校長　談話會續詳
規定學費薪俸　限制學級名額　劃一校服

市廳召市立各小學校長開談話會、略情見昨本報、茲再詳之、是日談話會由黃幼垣爲代表許處長報告開會宗旨略謂本日談話會爲討論今後本市小學教育方針、茲以秋季開學在卽、而市立學校、尤多特殊問題、急待解決、故特先行召集、是日、因許處長事忙未克親自出席、特派本人代表、至應行討論問題、黃科長經已擬具綱目、請共同討論、一、二、黃科長報告、略謂、本人此次謬蒙處長委以教育行政重任、自顧學識淺陋、希望諸位隨時貢獻意見、共謀本市教育之改進、云云、結果決定、一、關於**經費問題**、一、市立各校學費、原訂高級六元、初級四元、應照舊徵收、以維學校經費、惟貧寒者、酌予減免、二、以佔全部經常費百份之八十爲標準、三、市立各校、除收學費外、每學期僅得收代辦學用品費、最多高級不得超出三元、初級不得超出二元、幼稚園最多二元、如有特別需用、應先呈請市籌備處核准、方得徵收、三、關於各學級名額、限制問題、一、高級最多四十名、初級最多六十名、最少以廿名爲限、惟特別情形、經市籌備處核准者、高級增加六十名、二、幼稚園、每班最多以卅名、最小以二十名爲限、三、關於劃一校服問題、一、推伍遠資校長、陳淑謙園長、負責調查各色國布、以資選定、四、關於劃一各校**休息時間**問題、一、公訂每日上午八時半上課、至十一時半放學、下午一時上課、四時半放學、七時散會、另訂十九日下午三時、召集私立各校長在市籌備處談話、

市處令市局　檢查新聞　黨部來函等由　仰卽知照

市籌備處昨訓令市局略云、案准思明縣整委會公函開、查經中央執行委員會通過之重要都市新聞檢查辦法規定、凡各地檢查新聞、應由當地最高黨部暨軍政機關、組織新聞檢查委員會、會同檢查、此次本市黨軍政當局、組織新聞檢查處、本會以職責所在、認爲有參加檢查之必要、茲經本會第十三次常會議決、派宣傳幹事劉正平、組織幹事朱受之、前往參加檢查、希飭公安局知照、等由准此、除函復外、合行令仰該局長、卽便知照、

市局密探警　拘賭徒五名　送局究辦

市公安局密探警、于昨(十六)午在打鉄街金門公司附近巡門前、拘獲賭博徒吳金龍、吳俗、吳阿弟、吳君、林三等五名、並大小洋十五元、銅圓二百五十七枚、牌九一副、當押解入局究辦、

洪瀨綁案　槍決五綁犯　均少壯青年　晉南兩縣人

南安洪瀨街後甬備商黃蔗、爲夜被匪綁架無蹤、後經南安保衛常備隊、先後捕獲該綁案匪犯黃乞等五名、解交三六三團訊辦、曾誌本報、十四日上午十時許、該五犯業由三六三團押赴來洲宮附近槍決、五犯爲黃乞、年廿五歲、黃發、南安仁宅鄉人、年四十二歲、南安璐田鄉人、杜添、年卅一歲、晉江鳳棲坑鄉人、年十九歲、杜金、年四十歲、杜錠、均係晉北鳳棲坑人云、

漳龍路鑛進行　公文往返規劃測探
實業部將派調查隊來閩　鐵部派李文驥協同辦理　黃琬昨赴漳定今返省

關于漳龍鉄路進行事、茲彙誌昨得消息如下、一、鉄道部派技師李文驥、參謀本部派陸地測量總局測量隊長李景璐南下、協同前往龍巖、探測路鑛、定今(十七)日首途來廈、此間漳龍鉄路籌備委員會主任黃弈住、經電菲李清泉、徵詢意見、昨(十六)晨得李清泉復電、大意謂、閱報載、竄犯閩西共匪己引退、測量隊南下、應可進行等語、黃氏接電、業于昨(十六)日與林榮森、黃孟珪、諸籌委再作一度討論、先電李景璐等、調查隊暫緩解散、候觀察局面情勢、再行電知進止、二、籌委黃琬、于昨(十六)晨八時許由嵩嶼赴漳、下午四時返廈、祕書林端原擬同往、臨時因會務中止、黃定今(十七)日搭海陽輪晉省、李清泉代表于以同偕行、三、省府昨來電、文云、漳龍鉄路籌備委員會鑒、該會擬用航空測量、請電實業鉄道兩部、協同辦理一案、經電准鉄道部復電開、漳龍籌備測量事務、派本部技師李文驥、協同辦理、除飭該技師遵照前往、協同辦理外、相應復請查照、並飭接洽等由、仰卽遵照接洽、福建省政府鈥(十六)、四、實業部長陳公博、昨寄到郵批云、呈悉、關於派員協助探鑛一節、已令本部鑛業司黃司長金濤、商由本部地質調查所、酌派地質探鑛專門技師、組織調查隊、不日前往、仰卽知照、此批、五、參謀本部陸地測量局昨來公函云、逕啟者、接奉大函、備悉一是、關於航測漳龍鉄路業務計劃、現與鄭委員華、詳細磋商、其中情形、諒荷轉陳、所有任務、本局當竭棉力所及、勉爲協助、以副雅望、一俟路線大致選定、及飛機款項均各撥到、卽行派員出發、實施工作、相應覆達、卽請查照爲荷、此致漳龍鉄路籌備委員會組織主任黃、設計主任李、六、參謀本部令組織主任黃弈住、設計主任李清泉云、呈件、爲呈報奉命籌備成立經過、及進行概要、請鑒核示遵由、呈悉、嗣後將測量情形、及選定路線、隨時具報、爲要、此令、

昨又鬥毆　打石市碼頭工　互有受傷　到法院請驗

廈港打石市碼頭、紀傅兩姓屢起衝突、曾經訴于黨部、日前鬥毆一次、由四分局拘訊斥釋、雙方復赴法院驗傷、昨下午二時許、又再開釁鬥毆、先是紀姓有三人、在該處碼頭挑担「巴立」魚、傳以日前曾吃紀姓之虧、遂思報復、紀姓三人中二人挑魚前行、最後一担、由紀記挑担、傳姓見紀姓僅一人、遂上前將紀圍毆、旋雙方參加者十餘人、以扁擔磚石爲武器、經崗警馳往、乃作鳥獸散、三時許、紀姓方面有紀記、傅姓方面有傅士、先後往地檢處請驗、各言之成理、經檢官徐紹學開庭偵查後、各諭交保候查、

販槍騙財大嫌疑　區賜處罰四千五百元　與供證人崔炎同日釋放

月前本報所載市公安局偵緝隊、在中山路拘獲之販賣槍械嫌疑區賜、及供區爲販買槍械之崔炎二人、經市局拘押偵訊後、認區有販運槍械及騙財重大嫌疑、于前(十五)日判決、罰區四千五百元釋放、至供證之崔炎、亦并案辦理、同日省釋云、

安溪南安匪共竄擾與軍隊跟剿
葉崧生率隊圍大小湄匪竄八都
彭同匿深山中已招集散匪四百
陳維金分函派款

泉州訊、陳國輝殘部陳維金、施得成等、連日竄擾南安小羅溪、芸尾、五都等處、經駐軍會同保衛常備隊、厲行兜剿、各情疊誌本報、

大小湄圍匪　茲查南安千金廟附近之大湄小湄等處、近日發現土共及股匪後、該匪均秘密分駐各鄉、其中以土匪佔過半數、爲首者係前陳國輝部連長謝順金、廟之保衛第五中隊常備、洪央、黃鑑等、駐防千隊、昨晨拂曉、忽據密報、謂有大股匪部、駐小湄鄉之小湄學校內、經住宿兩夜、該常備隊長方國安以電話報告南安縣長葉崧生、昨晨九時許、葉遂親率常備隊二排、開赴千金廟、會同該處第五中隊、等鄉、直向匪部住宿地點進、一路繞由大湄、田內計分兩路、一由秀方嚴推、兩路同時並進、取包圍形勢、將匪部圍住、上午十一時許、開始與匪接觸、匪力不支、漸次竄逃、經二小時後、匪全部潰退、擊傷五六人、由同股匪徒負擁而走、旋匪部卽相率竄入安溪邊界、

匪竄八都山　至陳維金、施得成等匪部、十四日、復分頭竄至七部之交界處、晉北大羅溪及嶺彭、爐內潘交界處、亦發現股匪一部份、午後一時、廖團駐軍及八都保衛常備隊、據密報後、立派隊前往兜剿、一時許、在八都七部交界處接觸、竄迫近晉北大羅溪、復經該處駐軍痛擊、匪不支後退、仍竄回八都深山中、該處地勢險匪避、據保衛常備隊官佐述、陳維金匪部、此次竄擾各地、所帶槍械均甚精良、曾見有機關槍二挺、匪均着黑白色便裝、并持三角形白布旗多面、前日匪擾芸尾街、保衛常備隊嚴陣兜擊時、陳維金曾親自出面、高呼：「我是營長陳維金、你們過來、我給你官長做」云云、

彭棠集殘部　另聞駐防小羅溪之保衛第三中隊、近日曾得密報、探知彭棠仍匿八部深山中、自陳維金、施得成匪部竄擾各鄉、彭卽開始收集殘部秘密派人下山、分赴各地招軍買馬、近日已招得將近四百名、分佈各處、待機活動、

陳維金派款　另查碼頭、詩山、金淘各區富戶及小康之家、近多接得陳維金之勒派餉款密信、每家五百元、一二千元不等、近日陳維金且公然派匪下鄉、赴各區富戶直接勒派、鄉人因懾於匪勢、或曾按數繳納、或被勒索過甚者、雖怒並不敢報告軍政機關、日昨南安縣政府據確實報告、經通令各區、禁止民衆、勿爲所惑、致遭無謂損失、并搜得陳維金勒派餉款原函一封、末署代支隊隊長陳維金、施得成同啟、茲將原函節誌於下、以示該匪橫行無忌之一班、「逕啟者、本代支隊長等、經過此次打擊、鑒於各種危機、已打破治軍之觀念、擬卽退歸生里、從事實業、無如、……必欲盡殲本代支隊長等及一班同志方始快心、……我閩同胞苟稍有血氣者、安可坐受凌辱、本代支隊長等目覩慘狀、竊首痛心、實忍無可忍、乃仍召集同志、準備……上可解我閩之百萬同胞倒懸之苦、下或苟存一班同志之生命、實迫不得已之事也、劃各事均具雛形、惟缺乏經濟、素仰某某先生、慷慨爲懷、踴躍義勸、務祈暫借大洋若干元、在一禮拜內、逕交本部、一俟財政富裕、卽當原璧奉還、決不有負義舉、務望以閩省閩民爲念、勿吝區區爲幸、苟如爲富不仁、慳囊莫破、坐視全閩之沉淪、獨抱巨金而享樂、本支隊長卽認爲同志敵人、全閩之敗類、將以最嚴厲之手段對付、勿謂言之不預也、此致」、

林受部焚橋

林受匪部百餘人、近日均在大湄小湄一帶出沒、該處汽車路之五板橋、十三夜被匪燒毀、翌晨卽由泉永德汽車公司召工修復、又十三夜半、匪數十人、至該處與三六三團第六連接觸二十餘分鐘、匪不支潰散、連日軍隊游擊甚嚴、匪部每遇軍隊、回頭卽竄、該區保衛團、前十三日、曾派員報告南安縣指揮部、該部卽派特常備隊一排、前往增防、

另訊、金淘區來坑鄉、前晚夜半、有匪進擾該鄉、綁去幼孩一人、經守望隊列械追擊、匪逃無蹤、翌夜匪至介溪鄉、槍殺鄉人一名、南安金淘區、近日曾發現土共數十人在山門、石公、梁宅一帶出沒無常、十一日會竄至深鞍鄉、強佔民宅、住宿一夜、翌明卽竄逃他處、匪去後、鄉民忽於尖坪鄉附近發見紅旗一面、

又訊、十一日夜十時許安湖車路郭坂橋再度被土共焚燬、查是夜焚橋之土共計有三十餘人、中多農民裝束、曾大放電光砲、近居民甚感恐慌、又該路在蓬萊仙人院之橋樑、亦於十一夜被土共焚燒、田頭一帶、且有土共公然身帶短槍四出搶刦、安湖路汽車爲之受影響、當局已派隊進擊、蓬萊後備中隊、前日晨爲匪困於新豐十堡、後由駐魁斗之軍隊、會同保衛副指揮陳鈞、率隊將其擊退、

彭得山投誠

又訊、彭棠匪部營長彭得山、向山頂駐軍張蔭延營長投誠、要求自新、業經繳械、並具一自新管束等切結、呈請六一師核准、師部昨依自新條例、發交晉縣府辦理、查彭得山又名彭灶、由班長升任至營長、

刺殺
十八銅元傷害一命
公演一劇私演一劇　台灣班之拿手好戲　兇手向日領自首

昨(十六)日晚六時許、鼓浪嶼日興街、發生刺殺案、雙方均係台人、鄭天來被刺重傷、當場斃命、兇手劉慶文於行兇後、逕投奔駐廈日本領事署自首、茲將經過詳情誌下、新近鼓浪嶼光戲院開演台灣霓生社歌仔戲班、藝員(武小生)鄭天來(又名自天來)、於昨日下午五時、在該戲院後台、與同社藝員(小三花)劉慶文賭博、結果、慶文負天來銅元十八枚、賭後、天來向慶文索取、慶文不之與、於是遂起口角、

繼而動武、經同社藝員排解、始告平息、惟藝員等咸責慶文不是、益觸慶文之怒、適有在大東旅社開演之金星團(現已停演)藝員某、以電話邀天來過談、天來遂往爲、此時慶文憤怒未已、乃竊

懷鹿角刀、尾隨天來之後、行至日興街連順居麵店門首、因覩該處行人稀少、路燈黯淡、遂追奔上前、由背後向天來下腰猛擊一拳、天來回顧、卽被舉鹿角刀向

胸部猛刺、天來被刺後、猶負創奔避、追將近大東旅社門首、以傷及要害、一時劇痛難支、暈絕仆地、大東旅社之金星班藝員覩狀、乃急將其扶起、送至西仔路頭博愛醫院救治、至醫院時、已奄奄一息、計傷右胸(乳旁)一處、長三寸餘、闊一寸、深四寸、胸格骨折一枝、血向內流、至醫院僅數分鐘

卽告氣絕、雖經該院醫生注射強心劑、然已無效矣、查死者鄭天來、年二十三歲、台灣台北人、有四十歲老母、屍身暫寄博愛醫院內、駐廈日領館已

派員往驗、兇手劉慶文(台灣苗栗人、年廿五歲)、行刺之後、自知罪無可逭、乃于七時自投領事署自首、日領派員前往調查、劉慶文有妻名月裏桂、亦在該戲班爲藝員、是夜該戲班仍繼續開演、

青年會籌備　橫渡游泳賽　定廿六舉行

基督教青年會、日前舉行全廈游泳比賽、茲該會又將舉行第三屆萬國鼓廈橫渡游泳比賽、定本月廿六日下午四時半舉行、其水程係由鼓浪嶼永明肥皂廠前爲起點、本市同文碼頭爲終點、不拘國籍皆可參加、凡能泳至終點者皆有獎品、其前列五名、並由各界聞人捐贈貴重獎品、該會現正進行籌備各項手續、卽日起開始報名云、

日警長赤星起程來廈　由滬乘太原輪明日可到

駐滬日使署准駐廈日領之請、派巡警長赤星率警十人、來廈「護衛」、業誌本報上海電訊、茲據催息、赤星等經於昨(十六)日由滬乘太原輪南來、計程明(十八)日可到、該警抵廈、卽駐日領事署、查去年共匪陷漳、該國亦派警到廈、并有水兵登鼓浪嶼領館、與其他各國相形之下、每有殊舉云、

今晨美仁宮血案　黃碰獅之妻被刺重傷　兇手在逃正分頭緝拿

今(十七)晨三時半、駐禾山豆仔尾偵緝分隊據報、美仁宮後保門牌七號、發生殺人事件、該隊立派探員林文海、唐輝、吳國風等三人、馳往探查、悉被刺殺者爲該處居民黃碰獅(又名星輝)之妻金仔、年三十歲、被刺殺時、金仔方在睡鄉、額部及身上各受刀傷、流血滿床、登時昏絕、其夫因天熱睡在露天、發覺時、第見其妻臥在床上血泊中、乃卽喊救、意料兇手必係踰牆而入、兇器尖刀一把、遺棄地上、兇手早被逃脫、被殺原因未明、或謂係欲殺其夫、因黑暗中致誤者、金仔以傷勢危重、將送入海軍醫院救治、偵緝隊派查後、西邊分駐所亦派警到地、正在分頭偵緝兇手、并密查案中眞相云、

蔡函請省府　轄免上忙丁糧契稅　核定後卽飭財廳遵辦

駐閩綏靖主任兼十九路軍總指揮蔡廷鍇、以閩南各縣本年自遭旱災後、收成絕望、農村經濟業已破產、農民困苦、已達極點、爲體恤民艱起見、擬將本年上忙丁粮、及契稅、暫予轄免、惟該事係屬行政範圍、蔡總指揮已函請省政府核定、如蔣主席同意、卽便飭令財政廳遵照辦理云、

博濟院　收容人數　三百六十九名　昨施注射

思明市公安局博濟院、爲容納平民罪犯之所、際茲炎夏天氣、院中收容人數亦若干、有無發生疫症、亦至值得注意者、據查該院截至昨(十六)日下午四時止、計共收容人數爲三百六十九名、院主任周一塵、特于昨日函請市衛生促進會、派員到院注射、以防發生疫症、經市衛生會派黃楷南、會同市公安局衛生科員劉松坡、及中生醫院看護士六人、于下午四時到院、施行注射、至五時半止、計注射三百二十五名、尚餘四十四名、因身體有病從緩云、

市財政局昨正式成立　藍琛佈告卽日啓印視事

市財政局定昨(十六)日正式成立、業誌本報、昨(十六)日上午九時、該局確已正式成立、由市籌備處頒發印章一顆、文曰「思明財政局印」、局長藍琛卽於斯時開始視事、啟用印信、並貼出佈告云、爲佈告事、案奉福建思明市政籌備處委任令開、茲委任該員爲思明市財政局局長、除呈荐外、仰卽先行設局視事、此令、又奉令頒發木質印信一顆、文曰思明市財政局、仰卽查收存用、具報各等因奉此、本局長遵於本月十六日上午九時、設局視事、并啟用印信、除呈咨函令外、合行佈告、仰全市人民一體知照此佈、

戲院娛樂場　一致停業　昨貼出啟事

本市各戲院娛樂場、擬昨(十六)日起停業各節、業誌本報、茲查昨日思明、中華、百宜、新世界等戲院娛樂場、均閉門停業、並貼出啟事云、「際此炎夏、本院生意日趨冷淡、無法維持、自本日起停業、此告、」

禾山各駐所重劃管轄　列表呈核後依照實行　禾山分局昨正式成立

思明市公安局禾山分局、昨(十六)日上午九時正式成立、由市局轉發市處所頒鈐記一顆、文曰「思明市公安局禾山分局」、局長余瀾亦於是時到局接事、就職日期另定、昨適爲該局例會、各分駐所巡官巡長均到、由分局長余瀾報告此次成立禾山分局經過、將各分駐所管轄區域、提出討論、卽將劃定區域、列表呈報市局核示、茲錄表列各分駐所管轄區域如下、本駐所　後院、侯卿、前坑、蔡塘、劉厝、西潘、橋頭、湖邊、洪塘、穆厝、龍湫亭、古地石、西濱分駐所　文灶、美塔厝、將軍祠、西濱、頭、兜仔尾、「未完」

中央政治會議決定
黃河水利會歸行政院指揮
邊疆各省委可由九人增至十三人

▲南京十六日電、中央政治會議、今晨舉行第三七〇次會議、到中委汪兆銘、林森、王陸一、葉楚傖、褚民誼、陳立夫、居正、陳肇英、黃慕松等三十餘人、汪委員兆銘主席、並報告廬山與蔣委員長會晤經過及察哈爾新疆近況、繼即討論、決議要案如次、一、黃河水利委員會、歸行政院指揮、二、委員彙行政院長汪兆銘、提議增加邊疆省政府委員名額、如遇特殊情形、可由九人增至十三人、並交立法院修正省政府組織法、三、救濟失業華僑一案、大體通過、四、蔡委員元培提議、設立國樂館案、決議由教育內政兩部會同辦理、不另開支、五、政院函據郵政經濟制度研究委會呈擬鞏固郵基方案實施綱要建議案、經該案決議五項、甲、郵政儲匯局應改隸郵政總局、但會計務須獨立、并注重專業之發展、乙、郵政儲匯局監察委會組織、應修改、惟該委會之組織、係根據現行郵政儲匯總局組織法第十一條之規定、應連同第一點郵政儲匯合併問題、按照立法程序辦理、丙、郵政儲匯局營業範圍、似應規定限制、先由交部擬訂辦法、呈院核辦、丁、儲匯局用人問題、以後應注重儲匯專業、訂定有關科目舉行考試、俾得錄取專材、所有待遇保障等、郵政已有專章、儲匯亦有應詳細規定、戊、航空津貼及解部款項、應由交部分別斟酌辦法呈院核辦、送請核定案、決議照政院意見通過、關於立法部分交政院飭交部擬具草案、送會核轉立法院、六、追認任命熊崇志爲駐巴西國特命全權公使、黃芸蘇爲駐墨西哥國特命全權公使、七、核定概算案四起、

蔣在廬山
規定四省黨務中心工作
鄂贛應注全力於社會教育
豫皖應注全力於團體訓練

▲南昌十六日電、蔣在廬對鄂贛豫皖四省黨務、經規定中心工作、鄂贛二省以剿匪關係、應注全力於社會教育、豫皖二省、應注全力於地方團體訓練、至本省下級黨部、應保分區制、將若干縣爲一區、由省點委分別前往指導、所有接近匪區縣份、應加緊工作、

▲南昌十六日電、蔣令贛各縣保衛團及十三個檢驗區、由行營派員前往點驗、限二十五日前辦妥、

▲南昌十六日電、蔣令匪區各縣整理地方財政、頒發要旨四端、一、統一各項公款机關、二、矯正徵收自支舊習、三、厲行預算決算制度、四、集中收支使有程序、

蕭之楚電漢口告捷
三花山打雁山匪獲械無數

▲漢口十六日電、四十四師師長蕭之楚、十六日電漢告捷、略謂、蕭匪約千餘人、經痛剿後、復由明港附近竄往邢集西北之九里三花山等處、經于旅派隊星夜追剿、斃匪甚衆、並已獲步槍廿六枝、馬七四、及肉票百餘人、又禮山縣屬打雁山內之匪巢、經于團派隊襲擊、亦當時斃匪五十餘人、生擒數名、內有僞宣傳大隊長黃化舉一名、均經訊明槍決、並槍十二枝、土砲四架、僞宣傳品甚多云、

孔祥熙今日飛廬山
戴季陶昨搭輪返京

▲上海十六日電、孔祥熙定十七日飛廬山、

▲九江十六日電、戴傳賢定十六日下廬山、即搭輪返京、主持本屆高考事宜、

中法越南商約無大問題
九月初可經雙方政府批准

▲南京十六日電、中法越南商約、前經法使來京與我外交當局數度商談、雙方甚爲接近、除附加稅一項、當待考慮外、餘均無問題、法使本月底當再來京、預計九月初可經雙方政府批准云、

川戰
岷江決雌雄
劉家叔姪　老者不敵少者
劉湘渡江追擊

▲重慶十六日電、連日岷江戰事甚烈、扼守溫江灌縣間之劉文輝軍之彭誠孚部、因受聯軍猛攻、十三日夜間退卻、劉湘部孟浩然旅、即渡江跟擊、劉文輝軍因彭部敗退影響、至十四日晨亦不支而退、劉氏旣失岷江天嶄、仍圖據山頑抗、但情勢已非、戰局不久可結束、

長江水位

重慶廿二尺五
漢口卅五尺七

▲南京十六日電、揚子江整委會、十六日公布沿江各地水位報告如下、重慶二二。五尺、比昨減二。七尺、宜昌二三。八尺、比昨加零。八尺、沙市一八。八尺、比昨加一。零尺、岳州三一。三尺、比昨減零。六尺、漢口三五。七尺、比昨減零。五尺、九江三六。零尺、比昨減零。四尺、安慶二三。八尺、比昨減零。二尺、蕪湖二三。五尺、比昨減零。一尺、南京一八。七尺、比昨減零。三尺、鎮江一五。四尺、比昨減零。三尺、

贛省行政教育會議
昨行開幕禮

▲南昌十六日電、贛教育行政會議、十六日晨舉行開幕式、由程教廳長主席致開會詞、次由蔣代表王雄伯訓辭、旋由會員代表張浩答辭、禮成、下午續開各組審査會、討論提案六十餘起、

滬市推行新制度量衡
法界第二次檢驗

▲上海十六日電、滬市推行新制度量衡、市區已逐漸推廣、法租界第二次檢驗亦於九月　日開始、至公共租界方面、尙待市府與工部局續商解決辦法、

國府命令

▲南京十六日電、國府十六日命令、一、政院長汪呈、據陝省府主席邵呈稱、陝省府財廳科長張羽甫另有任用、請免本職、應照准此令、二、政院長汪呈、據陝省府主席邵呈請、任命劉世權爲陝省府財廳科長、應照准此令、

天廚損機已經解決
小教練機一架　贈飛行社

▲上海十六日電、天廚損機解決方式、係由賣方容克斯廠、將損壞過鉅部份、如推進機輪油箱等、配換新件、至已付貨款之利息及遲延交貨之損失、則另贈小教練機一架、該機將由天廚敝捐送航協會附設之飛行社、以作訓練之用、

各國留學生分析(二)
—總數五百四十八人—

省	美	法	德	英	比	奧	加	波	印	日	共計
陝	二	一	一	二	〇	〇	〇	〇	〇	六	一二
豫	〇	一	一	二	〇	〇	〇	一	〇	六	一一
桂	〇	一	三	〇	二	〇	〇	〇	〇	一	七
滇	四	〇	〇	二	〇	〇	〇	〇	〇	一	七
黔	〇	一	二	一	〇	〇	〇	〇	〇	二	六
遼	〇	〇	〇	一	〇	〇	〇	〇	〇	四	五
綏	一	〇	一	〇	〇	〇	〇	〇	〇	二	四
青	一	〇	〇	〇	〇	〇	〇	〇	〇	二	三
甘	〇	一	一	〇	〇	〇	〇	〇	〇	〇	二
察	一	〇	〇	〇	〇	〇	〇	〇	〇	〇	一
共計	八〇	一〇五	六八	五〇	一二	一	一	一	一	二二〇	五四八

校名	美	法	德	英	比	加	印	日	共計
復旦大學	六	一〇	一	一	〇	〇	〇	一	一九
中國大學	一	一	〇	一	一		〇	一五	一九
燕京大學	一四	一	〇		〇	〇	〇	二	一八
中央大學	二	八	三	三	〇	〇	〇	一	一八
暨南大學	一	六	二	一	〇	〇	〇	六	一六
北平大學	一	三	二	四	〇	〇	〇	五	一五
清華大學	一	一	四	三	〇	〇	〇	二	一一
東南大學	一	正	一	四	〇	〇	〇	〇	一一
中山大學	〇	二	四	一	〇	〇	〇	四	一一
朝陽學院	二	一	〇	〇	〇	〇	〇	七	一〇
上海法政	〇	九	〇	〇	〇	〇	〇	一	一〇
北平師大	六	〇	一	〇	〇	〇	〇	二	九
同濟大學	〇	〇	九	〇	〇	〇	〇	〇	九
廈門大學	〇	二	〇	〇	〇	〇	〇	五	七
山西法政	〇	〇	〇	〇	〇	〇	〇	七	七
東吳大學	三	一	〇	一	一	〇	〇	〇	六
交通大學	二	一	〇	三	〇	〇	〇	〇	六
大夏大學	一	二	〇	〇	一	〇	〇	二	六
上海美專	〇	二	〇	〇	〇	〇	〇	四	六
中國學院	〇	〇	〇	〇	一	〇	〇	五	六
金陵大學	五	〇	〇	〇	〇	〇	〇	〇	五
滬江大學	三	〇	一	〇	〇	〇	〇	一	五
中法大學	〇	五	〇	〇	〇	〇	〇	〇	五
浙江大學	〇	一	〇		〇	〇	一	二	五
民國學院	〇	一	〇	〇	〇	〇	〇	四	五
四川大學	〇	〇	二	〇	〇	〇	〇	三	五
北京大學	〇	〇	一	一	〇	〇	〇	三	五
江蘇農校	〇	〇	〇	〇	〇	〇	〇	五	四
光華大學	三	〇	一	〇	〇	〇	〇	〇	四
中央黨校	〇	一	〇	一	〇	〇	〇	二	四
中央軍校	〇	一	一	〇	〇	〇	〇	二	四
南通大學	〇	〇	一	〇	〇	〇	〇	三	四
華西大學	〇	〇	〇	三	〇		〇	〇	四
浙江蠶業	〇	〇	〇	〇	〇	〇	〇	四	四
集美中央	〇	〇	〇	〇	〇	〇	〇	四	四
弘達中學	〇	〇	一	〇	〇	〇	〇	三	四
震旦大學		三	〇	〇	〇	〇	〇	〇	三
金陵女大	二	〇	〇	一	〇	〇	〇	〇	三
武昌高師	一	〇	〇	二	〇	〇	〇	〇	三
北京工大	一		〇	一	〇	〇	〇	〇	三
哥倫比亞	二	〇	〇	一	〇	〇	〇	〇	三
中國大學	〇	一	〇	一	〇	〇	〇	一	三
文治中學	〇	一	一	〇	〇	〇	〇	一	三
匯文高中	〇	〇	一	〇	〇	〇	〇	二	三
台山高中	〇	〇	〇	〇	〇	〇	〇	三	三
河南一中	〇	〇	〇	〇	〇	〇	〇	三	三
江漢中學	〇	〇	〇	〇	〇	〇	〇	三	三
河北工業	〇	〇	〇	〇	〇	〇	〇	三	三
中日中學	〇	〇	〇	〇	〇	〇	〇	三	三
其他									二一六
共計									五四八

廈門顯文實業社茶業部開業啓事

我國產茶之盛甲於全球越之龍井閩之武彝安溪其最著者也良以品質優美氣味清香確有蠲煩療渴之功不僅舉國之人嗜爲卽泰西各國亦莫不仰給於我徒以迴來焙製失宜提倡乏術因之出口銳減遂使中國茶業一落千丈良可慨已本社主人以實業救國爲職志又以茶葉一項爲我國固有實業之大宗可不亟圖補救之乎爰親赴武彝安溪各名嚴精選上等各色種鐵觀音水仙種暨各種名茶加以細心焙製買嫩而良味香而醇迴非市上炫售者比擬茲當開業伊始定價低廉更於包內盒中略附薄贈藉資鼓勵而期暢銷嗜茶諸同胞請嘗試之豈唯本社之幸實我國茶業前途之幸也

廈門顯文實業社茶業部主人謹啟
廈門亭仔下萬全堂總行總代理　電話二一二二
安海代理處後庫街萬記酒莊

林仁志參藥行第三次贈送

痢散特效藥

贈　券

此券有效至八月底止

痢之爲災傳染滋蔓危害生命誠堪驚人本號鑒此曾於客歲特出祖傳特效藥贈送兩次拯活不可勝數早蒙軍政各界咸認第一神藥茲爲應時需要且能增進種族再行登刊贈券凡得此券並繳大洋二角向本號領取痢散三包(原價每包二角)隨服隨愈若係危難奇重不過加服三包亦可保其全痊如貧寒者得此券准免繳洋便可同樣領取以示優待特啟

醫士林妙彥發明

總行開禾路門牌四三號卽舊打棕街　電話二〇七一

港粵滬 嶺南金屬製品廠

本廠電筒欵式精美光力充足夜行携帶種種危險皆可避免

港廠筲箕灣道七姊妹地段
粵廠豐寧路
滬廠四川路仁智里

廣州 郭之良

神效 六零六藥膏・

功用

特效良藥

閩南總代理廈門大同路大同藥房　水仙路宜生國

肺形草。證明眞藥。警告假冒

海天濟醫室所發售之肺癆特效藥肺形草訂有特約近查廈地假冒貽害不淺本藥室偵查追究外用特登報聲明望病家勿貪價廉須親向大同路購買方有眞貨是爲切盼

廈門大同路恭安藥局獨家經售
上海南石路新普慶里天濟醫室啟

患腎病者。切勿猶豫觀望。
既有靈藥。宜即服用。

凡覺腰痠背痛骨痛或小便穢臭者。則已患腎病若不早治。必致釀成危險疾病。

第威德補腎丸

爲治腎病之對症良藥。能根本促進腎部之健康。因其藥力能直達腎部也。服第威德補腎丸後。二十四小時內。小便即變藍色。即其明證。因第威德補腎丸乃以烌替連藍及七種名貴藥料合製而成。常年服用。功效顯著。凡患腎病者。宜即日購服。

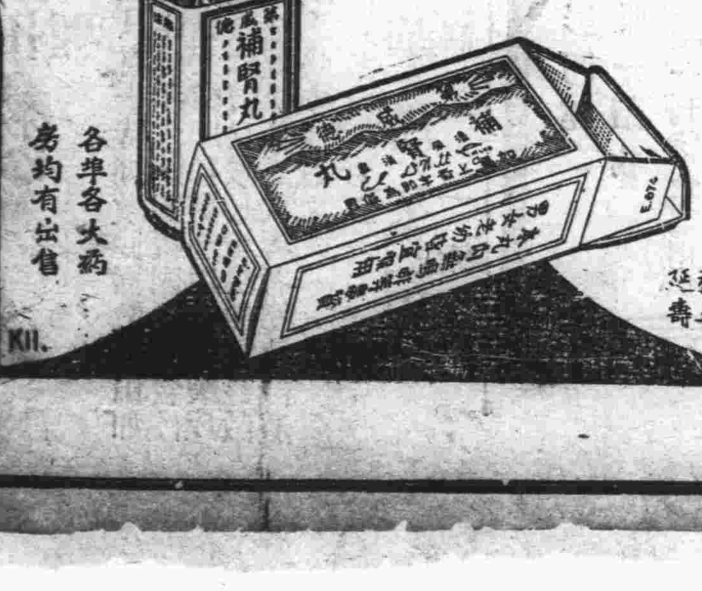

清尿　消毒　強身　延壽

各埠各大藥房均有出售

廈門代理　會豐商店　各大公司藥房

請備　法國晏地于路　白濁丸

萬事可無憂

總經理興隆行

新張大減價

廈門皮革製品公司開幕廣告

歡迎　軍學界大宗皮件男女靴鞋
成宗批發價目特別從廉

逕啟者本公司爲振興實業提倡國貨起見不惜重資特採買本國出產特等皮料選聘上項工手製造各式皮件靴鞋及學界軍界皮靴皮帶等式樣新巧應有盡有凡批發或零購者可得物美價廉之快餉出樣定製者無論多寡亦有按期交貨之便至其皮料之純美耐用不特非仇貨所謂山羊皮者所可比擬且不讓於歐美舶來品焉當茲營業伊始特行廉價發售以廣招徠各界愛國志士盍嘗試之

廈門中山路烏美門牌一四九

土貨救國

蔡廷鍇

中華國產田料公司

國產鳥糞田料總代理　廈門錫記行

敬啟者本行爲利益農民振興土產計特配運廣州中華國產西沙鳥糞田料公司改良機煉田料分爲田藝園藝兩種有機肥料經各方實地試用均甚滿意價廉効速勝舶來且原料係取自我國瓊州西沙羣島爲完全國產凡愛國農友所樂用從此漏巵可塞實行土貨救國之宗旨各埠商家如有意試代理者請移步至

廈門大同路四百三十號接洽可也
電話四三六電報掛號七八八一

教育部備案　教育廳立案　廈門私立同文中學暨附小招生

(一)學級　現招中級小學(五、七册)新生各三十名　高小一年級新生五十名　初中一年級新生四十名　高中一年級新生三十名　各級插班生　(二)投考資格　投考高中者須初中畢業　投考初中者須高級小學畢業　插班生須具有相當程度者　(三)報名日期　八月一日起　(四)報名手續　新生須塡具投考履歷志願書並繳畢業證書或轉學證書修業證書四寸半身像片二張及報名費二元(取錄與否概不退還)　(五)試驗日期　第一次八月十四、十五日第二次八月廿八、廿九日每日上午九時至十一時半下午一時至四時　(六)報名及試驗地點　均在望高石本校　(七)註册　八月卅日起九月二日止　(八)附則　詳細簡章函索卽寄

校長陳瑞清

土共七百餘圍攻蓬萊
殺害家長二人搶刼商鋪　後援趕到村莊未被波及
林樞率隊擊退

安溪社訊、十二日土共七百餘名、圍攻蓬萊鄉後備隊張長明部、張以衆寡不敵、固守砲樓、匪即搶刼彭圩店鋪四間、殺死家長柯孝德之子二人、旋欲洗刼附近村莊、縣長林樞聞訊、即率帶常備第一中隊、及警察隊馳赴魁斗、會同第三團第七連黑夜進剿、激戰三小時、匪向鴻鄉退卻、當場擊斃土共游擊隊長胡連進、及匪兵五人、拿獲抗租委員柯維心、婦女宣傳員劉氏等十餘人、查此次圍攻蓬萊之匪、多由鴻鄉登虎榜而來、搶刼商店多係婦女小孩、匪退後、鄉民懇留常備隊蕭品超部、暫住協防、經縣長許可、并着各商家派工趕築砲樓圍牆、限二日完成、

惠北械鬥案
縣長親臨解決三起

惠安訊、惠北門案數起、該處塗嶺區路打鄉、強弱房之爭、近日列械激鬥數次、強房當場被擊斃一人、惠安縣長梁龍光據報、即日親率常備第二中隊、下鄉查辦、檢驗死者屍身後、擬向肇事鄉人及兇手法辦、旋因鄉民見軍隊下鄉、各將槍械藏起、逃避一空、僅留婦孺留守屋內、該鄉經過此次劇烈械鬥、房屋毀毀甚多、幾成廢墟、梁縣長以鄉等、出與調解、准予第二日、始見公親莊昭宗

務至息事、并留常備隊一排、彈壓該鄉、嗣因蠌頭區外厝、

塗坑兩鄉

亦械門甚烈、兩方均取極端、致擴大範圍、波及附近十三四鄉、各捲入其中、連日入夜槍聲劇烈異常、梁龍光、又率常備隊由路打鄉轉赴該處查辦、至時即令雙方立刻停止械門、並派常備隊分赴叅加械鬥之各鄉、藉資彈壓、後徵得步槍二桿、翌日雙方各派代表、表示願予息事、經梁諭令限期**解決清楚**、否則均予嚴辦、并令常備隊拆毀各鄉防禦工事、迨前日附近之施厝鄉強弱兩房、亦因事械門未息、梁遂決、不得再啟門機、翌晨率隊返縣、昨據惠縣政府息、三處門案、咋均解決完畢、至洛陽汪楊兩姓門案、會由縣府派員前往會辦、經傳諭公親人等、調解清楚、各自息事云、

漳碼線水頭社
數十匪開槍截刧客車
十餘客財物洗刼一空　李宋卿損失達數千元　劉明兩腿受四彈傷

漳州訊、本城少司徒人壽堂中醫李宋卿於(十五)日晨七時、攜其女幷邀友陳湖舫等十餘人、乘利行汽車公司汽車往厦、將於昨(十六)日赴其女婚期、詎至水頭被匪截刼、略情經誌昨報、玆續查是時早七時、秦川、周栩、余永年等、各有任務、乘車分赴澄浮厦門等處、同車者、有本市永靖中路人壽堂中醫李宋卿、及其家小、車過水頭社、不上半里、突於險橋地方之山上、現土匪四五十名、先向汽車轟擊三四槍、喝令停車、司機胆壯、不但不肯停車、且開足馬力、極力馳去、匪見汽車發馳、齊吹笛一聲、衆匪排槍齊發、向車掃射、司機稍爲躲避、以致碰拆電桿、車停河邊、同時匪衆、已蠭擁而至、或持短槍、或持駁壳、紛紛上車、將車中衣箱行李搶刼一空、車中乘客、亦各被搜刼、無一倖免、洗刼之後、匪尚包圍車旁、似有進一步之舉動、時幸石碼早車開到該處、匪乃放棄此車、以排槍轟擊石碼來車、石碼來車停止不來、水頭方面、又聞車聲、山上瞭望之匪、乃鳴笛召集各匪、各將刼物攜帶、由山緩緩行去、事後檢點計

李宋卿損失

最多約數千元、秦川、被刼旅費十元、蝶生被刼旅費二十四元、余永年被刼旅費數元、當匪轟擊時、有司機之友劉明、兩腿四傷、子彈未出、血流如注、當即搏車回水頭、將情通知水頭社家長、請其追緝、水尾家長、被刼諸人、乃囑水頭車站、電知漳州總站、轉電總部、

請派兵追捕

一面將受傷之劉明、備至地方醫院、由簡孟嘗設法救治、並一面電達第二區長劉如崧轉報縣府、同時又由地方醫院院長鄭啟沂以電話報告吳縣長、一九路軍特務團聞報、即開一車滿載士兵、前往追捕、聞已捕獲三名、又查該匪項下、各以紅線繫一黃符、摺成八卦形、上寫血讀、&有匪首指揮一切云、而縣指揮部亦派第一四中隊協同追擊中云、

泉州歷次盜刼案
縣探捕形跡可疑七人
皮箱中搜出奇異證物
王秀珍一名係爲首領

泉州訊、縣警所偵緝隊、迭呈報本市盜刼與惠籍匪泉無賴有關、前夜九時、探警多名、巡查至東街通元宮口、發見行人十餘、口操惠安腔、探警當即埋伏暗處、窺伺其行動、但見此干人等、均逡巡而入宅主陳元家、此宅爲一破落戶、室內僅見竹床幾架、此外無長物、諸人到前門、敲門給數聲、其門立開、(據探警報告此門有機關)、於是探警接踵入宅、捕得七人、(均惠安籍)、內王秀珍一名、搜出身上有二徽章、一爲「崇武保衛團委員會副隊長王秀珍」、正反面均無蓋章、一爲「晉江各界修築馬路委員會財務科主任汪添花、」蓋有圖記、此人有一皮箱、以巨鎖鎖牢、打開視之、有舞女絲襪數種、尤奇者、該王秀珍皮篋中有小日記一冊、內列人名住址百餘間、晉惠地方知名人士、住址尤多、冊中手抄一函、係寄與石獅己槍決之保衛團長蔡茂齡者、下署黨委某某名、函略云、茂齡團長鈞鑒、實生被害甚慘、玆有士秀珍前往、伏乞念吾同志中爲之嚴辦理云云、詞語俚俗、無倫次、可知非知識界文字、皮篋中有牙刷舊爛衣服多件、據偵緝隊報告所捕六人、均認王秀珍爲首領、盜刼嫌疑犯胡福來捕獲、王秀珍會數次來所探視、復據查通元宮口陳元宅中、每夜間雜人等往來者不下二三十人、均類流氓、前夜所獲共七人、名王秀珍、張江、張省來、張要來、陳春、張烏令、張當金等、

四九師機槍
昨日試放
損壞已修訖

漳州訊、四十九師後方、前所存之機關槍多有損壞、現已陸續修理完竣、乃於昨(十六)日在西較場舉行試放、特由龍溪縣府發出佈告云、爲佈告事、頃准總指揮部副官處通報、內開、現准四十九師駐漳後方函開、逕啟者敝處庫存各種機關槍、經已陸續修好、擬於(十六)日在西較場實彈射出、請飭知當地軍警民衆、勿生誤會、等由、准此、相應通告、即希查照爲荷等因、准此、合行佈告民衆一體知悉、此佈、

衙口仇貨案
師部令縣府
查核辦理

泉州訊、六一師部昨令晉縣政府查辦衙口奸商抑捕抗日稽察隊案件、略云、准晉江抗日會函、等由准此、頃准貴部公函、等由准此、玆據石獅區抗日會解送衙口鄉房長施能楓口供、當日主使、施註舍、及鄉長施爐等、而奸商施誅施三梅施水等、在場唆使等詞、該鄉奸商施誅等、既敢販賣仇貨、公然反抗檢查、毒毆愛國人員、奪械掠物、行同匪類、該鄉長施爐等指使、責無旁貸、咎有攸歸、奸商媚敵、若不嚴行懲誡、則此風一開、抗日前途、何堪設想、應請貴部秉松源抗日殺敵之精神協助本會嚴懲衙口之漢奸、欽仰貴師抗日自素、當能允予所請、派隊馳往衙口、緝拿兇犯、等由准此、仰該縣即行查核辦理云云、

龍溪抗日會
定十九改選
昨發函各界

漳州訊、龍溪抗日會、原爲十三團體代表所組織、現在委員辭職及請假者已過三分之一、故對內部進行、已感乏人主持、惟該會本規定三月召開代表大會一次、今逾四月、理定本(十九)日召集各界代表大會、昨已函各界屆時舉派代表出席、以便改選、原函云、査本會本屆委員自就職以後、特務第一團兵營代表、黨部代表及七十八師砲團黨部代表、均先後因事辭職、近尤中學生會代表及職業中學代表、又已請假返者、本會原爲十三團體代表所組織、現辭職及請假委員已及三分之一、會內一切進行、已感乏人主持、査本會章程規定、每三個月須召集各界代表大會一次、現本屆委員就職已逾四月、自應急速召集各界代表大會、以鞏固組織、當經縣農會等五團體呈請龍溪縣黨部鑒核准、業蒙核准、并派員協同本會現有委員召集各界代表大會改選在案、玆訂八月十九日上午九時、在縣黨部大禮堂召開各界代表大會改選、相應函達查照、屆時希派代表一人出席爲荷云、

土車傷人
判賠醫藥費
傷者劉受煥

昨(十六)日下午五時許、一土車在鴻山寺撞傷一人、出事後由崗警將兩造帶四分局、由羅局長訊問、傷者供名劉受煥、年卅二歲、山東人、住壽山宮、爲勞工、適經該地被撞傷左臂及左腿、被告供張學德、廿五歲、安徽人、適推土車經過、車行頗急、劉不及避、致被撞傷云云、羅訊後、以原告僅係微傷、被告疏忽難辭、判着賠償醫藥費保外云、

省代會代表
海澄三人
業已選出

海澄縣黨務整理委員會、奉令選舉出席省代會代表、業於前日派員分區選舉、結果韓俊修、丘志宜、朱亦偉等三人、當選爲赴省代表云、

金銀水市

上海申洋	一〇〇一二
上海銀紙	一〇〇三
福州票每千元	一〇〇三
汕頭票每千元	九八五
香港單水	一一二一
香港銀	一一二五
香港白杤	一一一
美國金紙	三五八
美國金	二三二
英國金紙鎊	一五七
英金磅	二二三
呂宋紙每千元	一七九
實叻紙每千元	一八七五
安南紙每千盾	一八八
暹羅銀紙	一四五
羅丕紙每千	一二〇
荷蘭每千	一九六五
足金每兩	一三
小銀水	一二〇五
銅片每元	三七五

進口輪期
日本台灣班

出口輪期
上海班　鐵通
日本　汕頭香廣班
地里丸　高雄　汕頭香港廣東班
海陽　香汕
濟南　香
南洋班
金馬　日力士　香
希路打　汕力士仰
中山路華記票局調查報告
昌利　香粵
地里丸　汕香廣
希路打　南洋班　汕力士仰

痛苦的－胃病－請速—
我的胃痛靈藥
特殊功效　新根不發　漢字商標
(鴻生藥房證明書)
我的胃痛靈藥爲治胃之無上聖藥凡久年胃病胃吐反胃胃弱食不消化等症服該藥後效果如神誠治胃病之妙品也
(吳長院證明書)
諸多士女患胃痛胃弱諸症用我的胃痛靈藥治自特殊功能其奇効如響一新應驗多次一服斷根良藥也
十八路軍軍醫處長周能鳴　厦門海軍醫院院長吳清松證明
—黃漢波秘製
厦門代理處中山路白記藥房

美的藝術照相
中山路
本館開設規模宏大攝術法美影精門著稱各界讚賞成績卓越傾蒙各界廣賞素風光片數百種近景各式超羣無惠顧諸君任歡迎之至
門牌一八〇　電話六八六

東亞工業社面授函授保證
成功留學外國著名技師公開傳授化學輕工業本厚利易成功之工業如醬油肥田粉肥皂數燭洋燭乾電池化粧品日用品等百餘種各種面授實驗即日成功若不成功不收學費章程函索即寄
厦門中山路中華戲院對面斜左

敬送痛史
此書共有觸目驚心之圖畫三十餘幅痛哭流涕之文章四十餘篇洋裝一厚冊定價三角五分茲當再版之始特（點鐘）請將此告白裁下幷附入郵票十分寄至八現大洋一元郵奉上八冊以資優待凡吾同胞欲雪歷來之奇恥大辱及紀念五卅五九慘案者急宜快閱此書
通用郵票十四分寄上海郵政總局第九八七信箱上海自強書社收下一冊如寄七角郵奉上一冊（江）

如何節省洗衣費
華麗機器洗染解決
機器新式　技師優良　洗染清潔　定價便宜
可稱最偉大貢獻於社會　真正全厦洗染界之冠軍
厦門中山路
兼有派人專門送衣　郵知地址自當效勞

鼓浪嶼
養元
中學　小學
招生廣告
本校寬宏偉麗新校舍、已落成、教室寢室靜幽雅、開朗格增多、容積擴大、通風明亮、寢增收新生百名、
班次：初中及初小各年級新生插班生均有餘額
簡章列下：專收會考不及格及有相當學力者　習畢升入
補習班：
報名：即日起　外埠可以書信報名
考試：九月一日
免試：高小會考及格者　簡章函索即寄
校址：鼓浪嶼鹿耳礁　成績優良或優待免試入學
校長張之翻

教育廳立案　晉江安海養正初級中學秋季招生
(一)招考學額：A初一上及商業班第一學期新生各四十名、B初二上及初三上插班生各三十名(二)報名日期：八月一日起至二十八日止　(三)考試日期：九月一日二日
(五)報名及考試地點：均在安海萃福境本校
(六)附告：A隨到隨考　(四)註冊日期
試入初一上或商業班肄業　B本校備有招生簡章函索即寄　凡經教育局高小畢業會考及格者得免入學考
校長俞貴元

省立龍巖鄉村師範招生
(一)報名及考試地點：師範科除在本校招考外另假漳州省立龍溪實驗小學招生
(二)考試日期：漳州八月廿四廿五兩日；本校八月廿八廿九兩日
(一)學額；師範科一年一期新生四十名一年二期編級生五名又附小各年級編級生各十五名
(四)附告：附小則完全在本校考試　簡章函索即寄　招生委員會

教育部立案　上海持志學院暨附屬中學招生男女生
大學部文科中國文學系英文學系法科法律系政治系經濟系商學系各系一年級新生及普通科(分文理組)商科二年級轉學生中學部初中一年級新生及二三年級插班生高中一年級新生及普通厦門福建省立厦門中學(五)章程函索簡章須附郵票二分詳章須附郵票一角(附註)法律系分甲乙丙組甲組以在水電路大學部上課乙組自下午六時至十時在北四川路崙山路本校附中上課(二)報名八月五日起至廿六日止(三)考期八月廿八廿九兩天(四)地址以英文講授爲主乙組以中文講授爲主　廿二年七月十八日

教育廳立案　慈勤女子中學校暨附小招生
報名日期：自八月一日起
試驗日期：八月廿五六日上午八時半至下午四時
開學日期：九月三日
校址：鼓浪嶼三坵田　電話二一四　函索簡章附郵二分

厦門美術專門學校招生
學額種類　專科部國畫系、西畫系、彫塑系各三十名、藝術師範科一年甲級、一年級插班生各十名、高中部一年甲級插班生十名、肖像科新生四十名、新生十一名
報名日期七月十日起（詳章及招生報名則函索即寄須付郵分）
厦門外清頂簿仔
校長黃燧弼

教育廳立案　厦門中華中學招生
本校虎頭山新校舍經於五月廿四日興工建築工程預計雙十節當可將初中部七班先行遷入上課高中部則須年底方能完工茲列秋季招生要點如下
學額甲(一)高中一年新生一班三十名(二)二三年下期各補收所缺之名額　乙(一)初中一年新生二班八十名(二)一年下期二三年上下期各補習生各十名(預備升入初中每季均有升學考試)
時期　一報名七月十六日起每日上午九時至十一時下午二時半至五時　二考試第一次八月廿日第二次八月廿日在本校舉行科目詳載章程函索附郵二分即寄　三
註冊九月二日至七日　四開學九月一日
附告　一本學期優待生甲種廿名乙種廿名請求者須在八月廿五日之前塡具表格聲請本會審核之逾期恕不受理　二本學期舊生報到一律劃至九月五日止逾期即依照註冊罰則辦理之　一上學期舊生不及格學科補考訂八月廿八廿九兩日舉行不另通函
招生委員會訂

教育廳立案　厦門雙十中學校招收男女生
(一)名額　初中第一年第一學期五十名補習生三十名其他各年級均可插班
(二)手續　報名時應繳報名費大洋一元(二)最近四寸半身像片兩張學期者繳高小畢業證書考插班者繳轉學證書及各學期成績單
(三)報名　七月十六日起(四)考試第一次八月十四十五兩日第二次八月廿五廿六兩日(五)考初中第一年第一冊九月一二兩日(六)校址厦門外清簿揚仔　簡章函索即寄　七月十日　招生委員會啟

LEARN NOW ENGLISH IN 12 MONTHS ONLY
陳氏英文補習班高中英文兩年捷徑
竟能十二個月內成功秋季招生通告
可得權利　(一)英文充分的準備使有志深造的士得研究外國學術的途徑(二)英文會話三萬句可操得流利(三)自由發表四五百字的商業信件或論文的可能
開設班數　(一)初習班全收未受過學者名額十六名(二)第二年級班爲舊生已受過一年者而設　暑期補習生並高中一二年肄業或有相當程度者均可插班
學費什費　初習者四十五元第二年級生三十元報名費二元
報名日期　八月七日起至九月三日止
地址　民國路一百三十號健行鞋店三樓　附註詳細簡章函索即寄　各種費須先繳納

龍溪縣立女子師範招生
學額(一)師範一年一期新生卅名(二)簡易師範一年一期新生卅名(三)幼稚師範科一年二期插班生十名
報名考試地點(一)厦門思明縣立大同小學(二)漳州本校
考試日期(一)第一次八月十日(二)第二次八月二十日(三)第三次九月一日
(簡章函索即寄)

省立厦門職業學校續招新生
一科別　商業科、事務科、高中採鑛科、高中家事科
報名日期　八月一日至八月廿九日
驗日期　初中高中補習班、鑛科
校址　美仁宮美頭山
(簡章函索附郵票一分)
校長王不艾

勵志學校附設漢英算專科招收男女生
宗旨　本校以培養漢英算專門人材適應社會需要爲宗旨
中一二年程度第二組須具初中三年程度第三組須具高中一年程度預備班不限資格　編制　計分三組及預備班一組(第一組須具初
講義費　修三科者每季二十五元選一科或二科者二十元預備班十五元(入學時繳清)　報名費一元
八月十五日起投考日期第一次八月廿一日第二次八月廿八日　開學日期九月四日
厝山頭校取閱(附啟)本校小學部定八月廿二日開學(報名日期由八月十五日起)添招初小一年級新生四十名高初各級插班生各十五名
校址　厦門
校長陳桂傑

思明市私立懷德幼稚師範學校招生
本校遵教育部令決自有年度起一律招收初中畢業生幷選一年新生二十名二年插班六名(二)資格初中畢業生須有高師肄業一年以上程度(一)學
業基礎者(三)報名即日起至考試前一日止(四)考期九月六日(五)地點鼓浪嶼鳥埭中本校
教育廳立案茲招生要目列下
校長陳淑華
(簡章函索即寄)

漳州私立尋源中學校招生
甲　學額　初中第一年級新生四十名、其餘各級酌收插班生十名、
乙　報名日期　自即日起至考試前一日止、(報名費一元)
丙　考試日期　第一次：八月十五日　第二次：九月一日
丁　報名及考試地點　(一)鼓浪嶼毓德女中學(二)漳州芝山本校
戊　優待　凡本校承認之高小畢業生、體格健全者及格入學免繳學費（優良升入本校初中第一年級者得免繳學費）
己　開校日期　九月二日（簡章函索即寄）
本校招生委員會啟
廿二年八月二日

婦女無子及其治法

世無不生育之婦女。若不生育。其必有病。病之消藥在。發育期、凡患經期不調腹痛腰酸。血枯神疲。白帶淋濁前後無常。血崩漏中。生月理先在育。氣血不和。香港天壽堂姑嫂丸。爲調和婦女嗣續絕望。平定肝經等症經。必難滯去瘀生新。血脈暢舒。暖宮止帶。同本補充。允爲老少婦女之良鬱之氣生。解閼服之。永免經病之苦。至素未生育。或經斷血枯者。服之．亦可改造主因。。機能產生麟兒。指日可望。靈驗無比。謂予不信。請嘗試之。方知言之非謬也。

香港天壽堂藥行

姑嫂丸

治婦女經病 白帶不育

海狗鞭健腎丸

治男子腎部虛弱等症

中外各埠公司商店均有代理

總發行 香港德輔道中

廈門代理處 竹仔街亞洲藥房 水仙宮街宜生棧

分售處 中國藥房 華源藥房 會譽商店、國臣藥房 鼓浪嶼 瑚昌藥房 怡青號

漳州 太乾方 保生堂 泉州 中南藥房 泉州藥房 福州仁利公司 石碼萬和商店

國貨明星

白金龍 香烟

南洋兄弟烟草公司出品

廈門新馬路明和公司 營業要目

歐洲鋼鉄床 上海鋼鉄床 德國縫衣車 美國脚踏車 印度油蔴索 呂宋白棕索 無線電收音 電力抽水机 和豐油水油 發動機 種類繁多 不及盡錄

長幼飲之 均極有益

腸內滯積含毒之糟粕。則大便閉結。而頭痛、胃病、肝火、並作。欲防此弊。每日晨起、宜卽取清水一杯。冲入以羅某子鹽少許而飲之。六十年來。各地醫生一致稱許此鹽有清腸利便之功。無瀉藥猛冲之害。長幼飲之。均極有益。分大小兩種瓶裝各化學藥房洋貨鋪均有出售 以羅菓子鹽之名稱及貼頭均爲以羅有限公司之註冊商標

ENO'S 'Fruit Salt'

經售代表 香港太子大樓 列啓洋行

乃度倫多 薛得 紐約 威靈頓 英國倫敦以羅有限公司製造

以羅菓子鹽

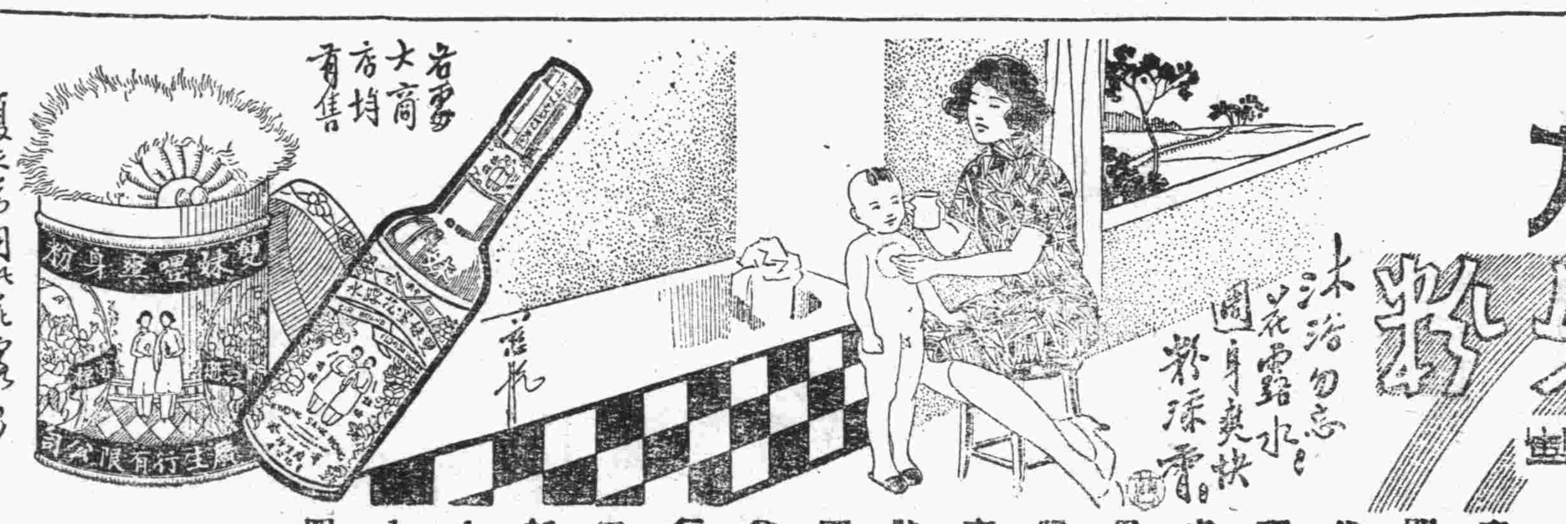

雙妹牌生髮油

雙妹標之生髮油能潤髮養血。是以行世以來。各界莫不樂于購用。其品質之優美。堪爲國貨前途增光彩也。

廣生行啓

廈門代理處思明南路國興行電話八八四

慎防假冒

唐拾義久咳丸

如無驗貨券者卽是僞品 廣州父子藥廠

專門治咳醫師 唐拾義

除根哮喘丸

總經理廈門港仔口上(福建藥房)

此丸乃專門治咳老醫師唐拾義四十餘年經驗良方最治哮喘氣促日夜口呆聲啞伏喘甚之時痰如雨滴白而膠粘中有血絲以言語飲食俱覺痛苦此丸立刻喝止痰消且能除根免發誠治喘聖藥也

廈門福建藥房

久咳易成癆！

多咳則傷肺日久易成癆因癆而致命者不可勝數惟查治癆之藥迄今外國醫藥先進尚無發明現祇專門治咳老醫師「唐拾義」發明「久咳丸」經驗四十年服後直接有革咳除痰之力間接有保肺防癆之功對於久咳痰多胸痛痰血喉癢氣緊各症萬試萬靈故得社會公認確爲「根本治咳特效藥」

各埠藥店均有發售 廣州下九路父子大藥廠

賴朝俊律師代表虎標永安堂緊急啓事

茲據右開當事人聲稱本堂出品虎標萬金油八卦丹頭痛粉清快水等良藥治病靈驗遐邇風行業經福建省政府訓令民政廳通飭各縣政府出示保護嚴禁假冒在案乃近日本市藥商間有販賣獅標萬應油猴標大聖油等僞藥殊屬藐視法令妨害本堂信譽查汕頭仁安堂所製之獅標萬應油暨猴標大聖油等藥品均有假冒本堂虎標嫌疑已經潮梅地方法院判令禁止使用井經仁安堂自動登報聲明取消停止製造發售卽本堂亦有登報警告在先此次特印小通告數萬張分發各藥商限三日內將各種僞藥自行毀棄勿得再賣本市兆源藥房號東林震勛因不聽勸告仍將獅標萬應油排列售賣致被本堂調查專員胡燦珍查出呈請市公安局拘究後該號東自知有錯呈請准予知悔登報道歉了事以上所述各節深恐各界未盡明瞭爲此委託貴律師鄭重聲明等情前來相應據情代表登報嗣後市面如再有販賣上開各種類似影射僞藥一經查獲定卽依法提起訴訟特此聲明朗希 公鑒

中華民國二十二年八月六日 事務所廈門公園北路電話二零五八號

阿墨林

凡患癬疥、癩頭皮膚各症切勿輕視久則纏延全身痛癢難忍如速用「阿墨林」療治立能去濕止癢殺菌消毒且用後舊皮自脫新皮卽生。若用不良之藥反使皮膚劇癢難治故當愼之(脚趾濕癢一搽卽靈)

上海北京路九六號百昌行經理 廈門中山路二〇三號華英藥房經理

馮氏斷癮 救苦金丹

中央禁烟委員會張主席題獎

風行六十餘年 斷癮數百萬人

專戒鴉片紅丸嗎啡海洛因癮 戒時舒服爽快絕無絲毫痛苦

函索附郵三分

上海白克路大通路口 天津峻之堂發行

廈門中山路二〇三號華英藥房經理

華洋公司 大拍賣館

要買便宜物件 請到大同路十一號

本館第二次大拍賣將于本月十五日開始、本期貨品計分；布類、帽類、機器類、家器類、古玩類、電器類、店器類等等、請諸君注意本月十五日下午二時拍賣期！

滅疥

疥瘡濕癬之特效靈藥

毫無惡臭 不污衣服 殺蟲止癢 功効極靈

總經理廈門中山路白記藥房

人間

No. 974

一個人被警察抓着

——默——

我老默既不是留學生，也不曾講究四方帽的穿法。但的確住過有些個地方，那兒的官——民僕，雖不像大國的文明，對於罪犯要請衛生丸，要把腦袋與軀幹分家，而獄監倒是有的，罪犯被迎了進去，食品一樣不同流俗，工作是用來磨練罪犯身心的，所以仍不敢放鬆。粗笨的繩子結着罪犯的臂上，並不是像馬之有轡，牛之有絡，但要拉着牽着工作，却就比管理牛更須小心了。大約文明的國家，處置罪犯是有一致的會商過！

在一些地方，老默又親眼見過警察抓人，警察二，人一，警察的臉色兒兒，人的容顏和藹，警察壯健，人有些衰老了，警察與被抓者的關係在，左手和一後領，好像是警察的掌被領包着，又似乎是掌握着領，我看不大清楚，也不敢走近詳端一下，因爲那兒狠的臉色使我怕！

然而彷彿聽見被抓者向警察伸訴委曲，顏色仍是極其和悅，「Kanienlauwboo……」這不曉得含何深意。但聲音由警察口中射了出來，同時右手變成拳頭，這拳頭立刻在那被抓者的背胛上很快的親了一下，同時那分不開的左手與領起了一大抖動，那人也似進又退的跳了一次「狠狠舞」。接着他們又前進了幾步，又重新表演過這樣的一次。然後又前進幾步，又表演一次，而且後頭跟着幫忙的一位，參加着拳打，這次那被抓者，似乎覺悟了，覺悟到後面和他發生關係的是警察，是有着威權，不但有權可以「Kanienlauwboo」，而且有權給你親拳頭，所以立刻回轉了半面，兩手像在作揖，「唉，唉，唉！打不得，打不得」，他這樣的說着。

然而我心裏又想：假如我不幸也來一次被抓，也同樣被拳頭親嘴，被恭維說「Kanienlauwboo」，我當不但心裏難過，我的如柴的骨頭怕也要拆了哩。那麼我便要牢牢記着被打幾下，被罵幾聲，等回來請教法學者，倒底警察抓人，有權打人多少下？罵多少聲？

然而既做警察，當然在警察學校修畢業的，一定不至記錯他的權限的。而且誰叫你不乖乖，要被抓。是嗎？

獄裏歸來瑣記

——王君俠——

時光過得很快，轉瞬間又到春假了，這早晨學校出了張佈告：『本日起循例放春假一星期』，同學們，一個個挾着書篋子，跑回家裏去。我剛用好早餐，坐在紗發上，手執一本拍拉圖氏理想國，高興地翻閱。忽然蘭姊蕙姊假肩而來，進入我的房子裏，他倆連聲說：『今天是放春假，俠姊還這樣遊公園，以及什麼荔支灣，黃花崗，白雲山，觀音山，黃埔，中山紀念堂，風鶴洞，等……這些勝地，我們生長廣州的人，已經玩得厭倦了。不如到別的地方去旅行反覺得有興趣，於是我們三人就負責召集全體女同學會，組織『春假旅行參觀團』，結果，大家贊同去旅行梧州桂林等地，幷且可以考察桂省，近年來對於政治社會工廠鑛務及一切的新建設。越早我們一行十六人，僱着電艇由海珠鐵橋渡頭出發，至晚十時才抵梧州，就暫借定廣西大學的女生宿舍，和跳舞廳做棲息所，那晚因舟車勞頓，不待和同學們閑談，遂即躲在床上，直到甜美的睡鄉去了。

明早我們因受廣大女同學會的誠意，要我們去赴歡迎茶話會，這時校長馬君武博士，也到會參加，我和他談了一會兒，蒙他詳述了桂省對於實業礦務工廠一切的新建設狀況。會散後，我們立張起旅行團的旗子，隨着廣大的領導人，到各處參觀了一周。馬博士自應李白（宗仁崇禧）之聘，來長廣大秉省委以後，桂省的政治實業……等，異常發展，眞是名不虛傳了。（未完）

偉大的「慈母愛」

——顧影——

由於「慈母愛」，我才見出天地間的祕奧，造物者的偉大！人類所以會繁殖不絕，一代傳一代，完全由於「慈母愛」的存在。世界所以一天進步一天，也是由慈母的愛的施與。沒有慈母和慈母的愛，人類將不成爲人類，世界亦將不成個世界了。

一個人自誕生後，不論他（或她）是美還是醜，是成人還是殘廢，總同樣地受着慈母之愛的撫育，及長大，不論是好還是壞，也仍然得着慈母之愛的看顧。慈母的功勞是高於一切的，慈母所給兒女的恩惠也是萬世不朽滅的。

論語第廿一期裏的女論語篇中，有這樣的一段：「假使世上沒有母親，單有父親看管嬰孩，切嬰孩必於二歲以下發疹死盡。即使不死，也必未滿十歲流離街上而成扒手……」我也深信只有慈母才得養活子女；只有慈母的溫柔和正實的愛才能夠把一個純潔無疵的嬰孩領上人生正眞的道路！

靜默想一想，做母親的人，既接受着「十月懷胎」的痛苦，又承繼着「三年乳哺」的酷刑，那是多麼艱辛難受，然而我們的母親——偉大的慈母——不但一點兒也沒餒怨，反而抱着無窮的希望，希望做兒子的人能夠給她們一點的慰藉。這種希望，不是「施恩望報」的自私心理，而是慈母之愛更進步的表示了。

偉大的慈母愛」呀！功高一切的慈母，我們是永遠不能忘記的。

八月七日。

戰士

——消暑什誌之九——

（三 逵）

有些人，委實是戰士。

他或她，少年或中年，覺悟着，團結着，掙扎着，勇敢地起來鬥爭，反抗，流血，逃亡，坐牢，砍頭，這樣的越幹越起勁，越戰越利害，不會和敵人妥協過。

他們爲眞理而奮鬥，爲使命而犧牲，生前，被人造謠，誣衊，死後，也不會被人稱過烈士，但是，仍然，仍然視死爲光榮的微笑着，並不追悔和痛苦。

有些人，也是戰士，也鬥爭，也反抗，流血，逃亡，坐牢，被砍頭，……但是，他們在生前被人稱戰士，在死後也被人稱烈士。

他們也豎起義旗，也說是爲眞理而奮鬥，爲解除人民的痛苦而犧牲；然而，人民只看見義旗在空中飄揚，至於痛苦，不但未被解除，而且有增無減。

於是，生者由戰士突變而爲名人，縣長，總經理，局長，委員，……死者也從棺柴中挖起來，雖不會做官，就爲之開會，追悼，撫恤，並稱之爲烈士。

又是在空中飄揚的義旗，又是爲眞理而奮鬥，爲解除人民的痛苦而犧牲的戰士和烈士，又是舊的痛苦未被解除，而增加新的。

沉默，忍耐，終至於不願意抬頭看空中飄揚的義旗，不相信戰士，也看不起烈士。這時候，沒有義旗，戰士。和烈士，唯有人民的憤怒和力。

八，十夜于鼓浪嶼。

講鬼話

（林 烈）

世界上究竟有鬼無鬼，是個很不容易解決的問題非本文所欲討論。此地不過是談談一班農民對於鬼的見解，也可以說是敘述農民的一個很重要的信仰。

你可以到處隨便問一個農民說：「有鬼沒有」？他可以不費思想便立即答復你說：「當然有鬼」。「鬼從那裏來的呢」？你再問。「鬼從死人來的。人死做鬼，你沒聽過說嗎？分別是這樣：善終的做好鬼，冤枉死的做惡鬼。惟有惡鬼才能傷人，如上吊鬼，水鬼是。這種鬼一定要拉一個人做替身，才能夠再出世，所以能傷人」。

「你見過鬼沒有」？

「陽氣旺壯的人見不到鬼，陽氣不足的才會見到。好人不怕鬼，壞人才怕鬼。正不怕邪，此之謂也。哼，「衰三代」那一年我就見過了。算來是民國八年七月十三的晚上，流叔那村普度演戲，我同大年叔要去看戲。路過一橋，在那明亮的月光底下，我們清清楚楚地看見一隻母猪橫臥橋上。我開聲喊，不走，索性用旱烟筒子打，又不走。幸虧大年叔帶把刀子，看我沒辦法，遂進一步把刀一晝，「撲通」一聲，跳進水裏去了。我們俯首凝視水底，竟看不見什麼東西。我那時眞有點害怕，馬下跑回來一問，才曉得那隻母猪原來是水鬼的化身。據說前幾年一個寡婦跳死在那里，過後時常有水鬼發現。有時變爲一條大魚，有時候變爲一隻母猪，有時候只聞其聲而不見其形，種種怪態，眞可令人不寒而慄啊！」

「鬼的故事多着呢。」他會很高興地再講：「不用說得太遠，就你親身可以看得到的說，本社有個壽叔公者，胆量滿好。敢獨自一人搭間草寮在塚邊看守甘薯。半夜過後，每聞園裏有足聲，窺視之，見園頭一堆火起，有二物拱手坐火邊，一時而散。及明早往視之，則甘薯皮魚骨遍地上，夜夜都是如此。壽叔公知其爲鬼，不去理牠。一日，其中一鬼曰：「天天吃甘薯小魚，太過無味；明晚某社普度，何不同往 飽？」其伴答曰：「我眼痛甚，不能行。」壽叔公聞之甚晰，翌晨再往視之，見園邊之二墓，其 於墓碑處長有松柏 株，根穿入墓內。壽叔公遂將該松柏連根拔去。是夜再往，聞有聲曰：「我眼痛癒矣，可以同去，但須挑担飯回來給某某兒餐猪。」果然，明天清早，於草寮口發現飯團二粒，貫以松柏鬚，遂將其帶回。自後餐猪，年年成功，上邊那座房子就是他餐猪的結果。」

哎，鄉下老的信鬼！鄉下人的講鬼！一篇毫無根據的鬼話，給他們一講，好像眞個有介事。他們不但只是聽人家說，而且是很常親眼見過的啊！「做壞事會被鬼抓去」，可是一個鴉片鬼敢半夜三更去偷東西，連鬼影子都沒有。眞的是經濟的壓迫已戰勝了怕鬼的心理。世界事都是如此，豈獨怕鬼然哉。

何以肥碩如此

繼長增強日有進步

桂格麥片粥，對於嬰兒所需之食品元素，殆應有盡有。養骨生肌，營養齒血神經，作育敏捷活潑之心靈，且能維護其健康。此種特別滋補生力之天然食品，數世以來，嬰兒賴以成長者，不可勝計。宜乎各地醫生食物學家及爲母親者，莫不一致推許。速煮桂格麥片，省時省事省費，二分半鐘即可煮熟而食之。

二分半鐘即可煮熟時間加長亦聽君便

廈門經理處 輪山號（廈門鷺江道十八號）

各地商店均有出售

請向美商桂格麥片公司索閱康樂永年小冊不取分文 上海郵政信箱一四一五號

桂格麥片

Quaker Oats

（十）

春生堂秘製祛風傷補筋骨藥酒

本堂秘製此酒閱已三世將近百年專治身體虛弱筋骨痠痛跌打損傷婦人產後瘋溼諸症無不效驗自銷行中外以來受各界稱讚賦滋補療病之妙品本堂兼營參燕桂眞珠八寶及中西名家出品貨眞價實童叟無欺諸君惠顧無任歡迎

總行廈門開禾路（魚仔市） 各處酒商均代有售

柯達雜誌 引導攝影門徑 家庭唯一讀物

柯達雜誌爲促進現代攝影藝術之唯一刊物全部用銅版紙精印照相多至四五十幅內容有精警小品文藝遊記批評問答月賽等等圖文並茂美不勝收實爲怡性遣愁之妙品亦愛好美藝者所必讀

柯達雜誌不特富具精采且定價極廉每年十二冊祇收大洋捌角（寄費在內郵票通用）各大書局照相館均可代定如貴地不易定得逕向本公司函定亦可

美商 柯達公司 上海圓明園路廿四號

分行 香港 天津

（K4）

農家之救星！

不害土質之肥田粉

招請各埠代理

溯自外國肥田粉流入農民不知其爲礦物化學品只有一時刺激性播散於田如人之吸食鴉片終使膏腴之田變爲磽瘠貽害農作殊非淺鮮幸現國人已暫醒悟政府亦有禁止入口之議幷商請滬上八大油廠共組肥粉廠全用植物製成元寶牌肥粉不但營養豐富且施用後能使田壤輕鬆價又較舶來品便宜茲敝廠已向滬上接得總經理權各處商家自問有推銷把握而願爲代理者即速滋廈接洽機會難逢捷足者均可先登遲者恐有向隅之嘆幸注意之

閩南總經理廈門華昌公司

磁安路十八號 電話一三六六

有無線電掛號八七〇七